РЕСПУБЛИКАНСКАЯ ЕЖЕДНЕВНАЯ ГАЗЕТА

Северная Осетия

12 НОЯБРЯ 2022 ГОДА, СУББОТА, № 209 (28646)

www.sevosetia.ru e-mail:gazeta@mail.ru Издается с августа 1917 года

#ВМЕСТЕ С любовью – из Осетии

С ВЕРОЙ ТЕПЛО

«СО» уже не раз писала о том, что Осетия сплотилась, чтобы помочь бойцам на передовой. Одно доброе дело влечет за собой другое. Сегодня – героиня нашего материала – жительница г. Владикавказа, педагог по профессии, жена офицера Вера БАРТЕЛЬ, которая прямо у себя дома шьет толстовки для бойцов. Девушка из Новосибирска уже 9 лет живет в Осетии.

Залина ГУБУРОВА
Фото Ильсии ПРИЗЕНЦОВОЙ

– Несколько лет я проработала в третьей школе г. Моздока, преподавала ОБЖ и физкультуру. После того, как мужа перевели во Владикавказ, он военнослужащий, на работу так и не вышла и стала заниматься любимым делом – шить одежду. Сначала для своего ребенка, потом и на заказ для других детей. Когда узнала, что бойцам СВО нужна теплая одежда, решила, что буду шить толстовки для тех, кто на передовой. Помню, как ужаснулась я ценам на флисовые кофты в военторгах. Так и начинали мы шить с моздокчанкой, подругой **Людмилой Курило**, искали помощниц, а нашли в итоге единомышленницу – **Дину Тасоеву** (Я называю ее «моя швеечка-феечка»). Она взяла на себя большой объем работы. Благодаря военному обозревателю **Олегу Марзоеву** на наш призыв о поиске помощниц откликнулись еще несколько швей из Осетии, и даже из Ставропольского края – сотрудники Дома культуры с. Русского «Ремонтник». Много близких нам людей служат на Украине, это и мотивирует. Я заказывала флис в Москве, Пятигорске, отшиваем все бесплатно. На первый рулон ткани средства мне выделил муж. Помощь оказали и жители Дигоры. Спонсоров, к сожалению, нет, но, может быть, они появятся, мы на это надеемся. Что касается швей, то нам и сейчас нужны помощницы.

Помимо толстовок, девушки вкладывают в посылки солдатам письма.

«Мы отправляли помощь адресно – через боевых товарищей ребят.

За письмами обращались в школы, детские сады. Уверена, что теплые слова вдали от Родины согревают солдатские сердца. К каждой толстовке мы прикрепляем авторские бирки со словами: «Помни, тебя ждут дома. С любовью – из Осетии». Когда мы отправили первые 17 толстовок, другие ребята стали интересоваться, где приобрести такие же. Я – патриот, и хочется, чтобы нашим ребятам – все они наши, независимо от национальности и вероисповедания, было тепло. Передали мы партии толстовок и в соседние республики. Ребята уже даже присылали видео со словами благодарности с фронта. Надо работать, шить, искать материалы, нужны дополнительные руки, уже поступила просьба отшить еще несколько больших партий толстовок. Так что, нам очень нужны помощники!» – сказала Вера.

В НОМЕРЕ:

✓ *Журналисты учатся работать в новых условиях* стр. 3

✓ *«СО» приглашает к телеэкрану* стр. 5, 6, 11, 12

КУРСЫ ВАЛЮТ

$ 60.22 ↓ -1,03 | € 61.54 ↑ +0,54

СКФО Растет число парков. Индустриальных

Новые возможности развития территорий

Глава РСО–А Сергей МЕНЯЙЛО в формате видео-конференции принял участие в совещании, которое провел полномочный представитель Президента Российской Федерации в Северо-Кавказском федеральном округе Юрий ЧАЙКА. Представители субъектов округа обсудили новые механизмы поддержки создания индустриальных (промышленных) парков и технопарков в регионах СКФО.

В. СЕВЕРНАЯ

Как было озвучено, с инициативой возобновить действие ранее отмененного механизма софинансирования затрат на создание индустриальных (промышленных) парков в регионах Северного Кавказа к полномочному представителю президента обратились главы субъектов округа.

Юрий Чайка направил в адрес Председателя Правительства Российской Федерации **Михаила Мишустина** обращение с просьбой рассмотреть возможность участия субъектов Северо-Кавказского федерального округа в конкурсном отборе на получение субсидии на строительство индустриальных (промышленных) парков в рамках государственной программы Российской Федерации «Экономическое развитие и инновационная экономика».

– На сегодняшний день в рамках поручения Председателя Правительства Российской Федерации Минэкономразвития разработаны несколько механизмов создания индустриальных парков с использованием новых инструментов финансирования инвестиционных проектов акционерного общества «КАВКАЗ. РФ», а также критерии отбора соответствующих проектов. По сравнению с действующей системой данными механизмами максимально расширена возможность участия субъектов округа в создании инфраструктуры для индустриальных парков, – подчеркнул полпред.

Об имеющихся в регионах проектах по созданию, развитию и модернизации индустриальных парков рассказали руководители субъектов СКФО. С докладом выступил и Глава Северной Осетии.

Сергей Меняйло сообщил, что в республике находится в проработке создание частного индустриального (промышленного) парка на территории бывшего завода «Фронтон». Инициатором проекта выступила компания ООО «Ирстоун», руководство которой изучает нормативно-правовую базу, чтобы подготовить документы стратегического планирования. Соглашение о намерениях по созданию парка было подписано с инвестором в этом году на площадке Петербургского экономического форума.

– Площадка соответствует всем требованиям, предъявляемым к индустриальным паркам. В настоящее время реализация проекта планируется за счет собственных средств с использованием механизма государственной поддержки. До инициатора доведена информация о новых инструментах финансирования АО «КАВКАЗ. РФ», – отметил Сергей Меняйло.

Кроме того, по словам Главы РСО–А, совместно с государственной корпорацией «Ростех» достигнута договоренность о подготовке плана создания промышленного технопарка в сфере радиоэлектронной промышленности на базе научно-производственного центра АО «ЦКБ РМ» (НИИЭМ). В ходе визита на предприятие представителей АО «Объединенная приборостроительная корпорация» подтверждено соответствие площадки всем требованиям, предъявляемым к промышленным технопаркам в сфере радиоэлектронной промышленности.

Участники совещания в ходе обмена мнениями внесли ряд предложений по донастройке разработанных механизмов. В завершение Юрий Чайка поблагодарил Правительство и Минэкономразвития России за оперативную проработку вопроса и призвал руководителей регионов активно использовать новые возможности во благо развития экономики территорий.

СОВЕЩАНИЕ В повестке дня – реализация национальных проектов

НА ПОСТОЯННОМ КОНТРОЛЕ

Заместитель Председателя Правительства РСО–А Русланбек ИКАЕВ провел совещание, посвященное реализации национальных проектов в Северной Осетии.

И. БЯЗРОВА

С докладами по направлениям «Демография», «Жилье и городская среда», «Культура», «Здравоохранение», «Безопасные и качественные дороги» выступили руководители профильных ведомств.

Всего на реализацию нацпроектов в республике в этом году предусмотрено 11,2 млрд рублей. Уровень контрактаций на данный момент составляет 97,8% на сумму 8,5 млрд рублей.

Министр труда и социального развития РСО–А **Алина Айдарова** доложила участникам совещания, что около **8 тысяч** семей Северной Осетии, в которых родился первый ребенок, получают ежемесячные выплаты в рамках федерального проекта «Финансовая поддержка семей при рождении детей» нацпроекта «Демография». Исполнение на сегодняшний день составляет 90%, но, как отметила министр, так как выплата является ежемесячной, к концу года республика достигнет показателя в 100%.

Кроме того, в рамках регионального проекта «Старшее поколение» национального проекта «Демография» ведется разработка проектно-сметной документации на строительство дома-интерната на **150 мест** для престарелых инвалидов.

По словам заместителя министра жилищно-коммунального хозяйства, топлива и энергетики республики **Заурбека Кучиева** по проекту «Формирование комфортной городской среды» нацпроекта «Жилье и городская среда» в 2022 году в Северной Осетии обустраиваются 42 общественные территории и благоустраиваются 74 дворовых территории. Следует отметить, что в рамках указанного проекта до 2024 года планируется благоустроить **225** общественных и **413** дворовых территорий.

Министр образования и науки Северной Осетии **Элла Алибекова** пояснила, что в рамках нацпроекта «Образование» в регионе реализуется три федеральных проекта: «Молодые профессионалы», «Успех каждого ребёнка», «Современная школа». К концу текущего года все показатели по этим проектам будут выполнены.

Русланбек Икаев нацелил членов кабмина на необходимость ускорения темпов реализации мероприятий нацпроектов, призвал коллег наращивать усилия по данному направлению деятельности для обеспечения своевременного выполнения в республике установленных показателей, результатов и мероприятий региональных составляющих национальных проектов.

– Для нас крайне важно своевременно и качественно выполнить принятые обязательства и достичь всех показателей национальных проектов. Руководители министерств, ведомств, районов должны понимать ответственность за реализацию каждого мероприятия. Этот вопрос необходимо держать на постоянном контроле, – подчеркнул зампред.

СОТРУДНИЧЕСТВО В Минэкономразвития Северной Осетии состоялись переговоры с представителями китайской провинции Гуйчжоу

Есть перспектива для совместных действий

Перспективы сотрудничества Северной Осетии и китайской провинции Гуйчжоу обсуждались на встрече министра экономического развития РСО–А Заура КУЧИЕВА с представителем Министерства торговли провинции Гуйчжоу в России, приглашенным профессором Хунаньского и Сычуаньского университетов Ван ЮЙСЯО. В переговорах со стороны республики также приняли участие первый заместитель министра промышленности и инвестиций Отар ЦАБОЛОВ, заместитель министра экономического развития Георгий ТУАЕВ, начальник управления по поддержке малого и среднего предпринимательства и развитию внешнеэкономических и межрегиональных связей Минэкономразвития Руслан ГОДЖИЕВ.

С. ГРОМОВА

– Мы открыты к сотрудничеству с Китаем по разным направлениям. Если нам удастся реализовать совместные проекты, уверен, для экономики Северной Осетии это даст положительный эффект, – открыл встречу Заур Кучиев.

Министр сообщил об основных направлениях, которые могут быть интересны для китайских партнеров. В туристической отрасли это прежде всего строительство гостиниц и отелей, развитие курорта «Мамисон». В промышленности – организация современных производств на базе некоторых предприятий. Большой экспортный потенциал у компаний по производству питьевой воды, пива, алкогольной продукции.

Ван Юйсяо отметила, что эти сферы действительно перспективны для реализации совместных проектов, и рассказала о провинции Гуйчжоу Китайской Народной Республики. В регионе проживают более 38 млн человек. Это крупный промышленный центр на юго-западе страны, один из лидеров цифровой экономики. Ключевые позиции также занимают производства электроники, чая, развитие технологий для военной промышленности, туризм.

В рамках визита в Северную Осетию китайские гости посетили ряд предприятий республики и выразили готовность к сотрудничеству.

Переговоры планируется продолжить в различных форматах, в том числе, с участием руководителей компаний и инвесторов.

ПОЛИТИКА И СМИ О войне на информационных пространствах

УРОКИ ДЛЯ ЖУРНАЛИСТОВ ОТ СЕРГЕЯ МАРКЕДОНОВА

Вчера и сегодня в Национальной научной библиотеке проходят выступления известного российского политолога Сергея МАРКЕДОНОВА перед журналистами республиканских СМИ, сотрудниками пресс-служб государственных ведомств, общественными активистами и студентами.

Всеволод РЯЗАНОВ

Подобные встречи сотрудников СМИ с учеными, политиками и лидерами общественного мнения страны регулярно организует Комитет по делам печати и массовым коммуникациям. Они проходят как в рамках масштабных общественно-политических форумов, так и отдельно – в режимах лекций, мастер-классов и обмена мнениями.

Именно такую форму выбрал для своих нынешних встреч ведущий научный сотрудник МГИМО МИД РФ, главный редактор журнала «Международная аналитика», кандидат исторических наук Сергей Маркедонов. Его первая лекция-беседа была посвящена современной внешней политике России и широкому контексту международных отношений с момента распада СССР по сегодняшний день.

«С распадом СССР коллективный Запад если не совершенно сбросил со счетов Россию, то перестал считать ее равноправным партнером, – сказал ученый. – Наша страна все тридцать лет своей новейшей истории добивалась восстановления справедливого миропорядка, основанного на многополярности. И сейчас мы переживаем один из самых острых и драматичных периодов этой борьбы».

Такая животрепещущая тема не могла оставить равнодушным ни одного участника встречи, а потому слушатели буквально засыпали известного политолога вопросами. И, конечно, главным из них стало недоумение по поводу откровенно враждебной русофобской политики Украины и поиск ее истоков в дальней и ближней истории соседней страны.

«К сожалению, не только обыватели, рядовые граждане, но и политики многих государств зачастую придерживаются не рациональных и выгодных для себя отношений с другими странами, а поддаются труднообъяснимым разрушительным настроениям, – ответил на это Сергей Маркедонов. – *Именно так – вопреки своим экономическим интересам вела себя Украина со времени обретения независимости по отношению к России».*

Не менее живо слушатели интересовались и причинами столь же безрассудной политики стран Европы, разорвавшей сверхвыгодные ей экономические связи с Россией в угоду агрессивной антироссийской политике США.

Фото Татьяны ШЕХОДАНОВОЙ

«Как бы ни были выгодны Европе экономические отношения с Россией, но они составляют достаточно малую часть по сравнению с их товарооборотом с США, – пояснил политолог. – *Именно этим объясняется отказ от наших газа и нефти в обмен на лояльность их заокеанского партнера».*

Наконец, еще одну тему задали вопросы о ситуации в государствах бывшего СССР, прежде всего Закавказья и Турции. Гость из Москвы довольно подробно остановился на узловых моментах юго-восточной геополитики, однако, напомнил, что этому будет полностью посвящена его вторая лекция, которая пройдет сегодня.

Комментируя специально для «СО» нынешнее мероприятие, заместитель руководителя Комитета по делам печати и массовым коммуникациям **Мадина Габалова** отметила следующее:

«Политическое и экономическое противостояние Запада и остального мира давно переросло в необъявленную войну. Она идет не только за столами переговоров, в торговом, но и информационном пространствах.

Наши противники не гнушаются никакими средствами искажения действительности вплоть до откровенных фальсификаций, перемены местами агрессоров и их жертв, переписывания истории, поощрения национализма и открытого фашизма… В условиях информационного изобилия даже искушенным потребителям информации и профессионалам порой трудно отличить правду от лжи, и на журналистов ложится особая ответственность за качество и направленность своих публикаций.

Вот почему подобные встречи с учеными, политиками и лидерами общественного движения так важны для правильной ориентации журналистов в бушующем информационном море. Они помогают разобраться в хитросплетениях политики, в природе межнациональных конфликтов и выступают маяками, духовными и гражданскими ориентирами в сложной социальной действительности».

СОБЫТИЕ

Визит патриарха

Во Владикавказе в воскресенье, 13 ноября, состоится великое освящение кафедрального собора святого великомученика и Победоносца Георгия.

12–13 ноября ожидается приезд в Северную Осетию предстоятеля Русской православной церкви Патриарха Московского и всея Руси **Кирилла**. Визит запланирован в рамках празднования 1100-летия крещения Алании.

Доступ на территорию собора возможен с 8:00 только с улицы Таутиева (с улиц Барбашова и Тургеневской входа не будет). Прихожан просят не брать с собой лишние вещи.

МАСТЕР-КЛАСС Образовательные семинары для журналистов состоялись на базе центра знаний «Машук».

«ТАСС. ДЕСАНТ» В ПЯТИГОРСКЕ

Делегация журналистов из Северной Осетии посетила мастер-класс от одного из самых известных федеральных СМИ – информагентства ТАСС «ТАСС. Десант» в недавно открытом Центре знаний «Машук», расположенном в городе-курорте Пятигорске.

Зарина КАБИСОВА

Участниками мастер-класса стали издатели, главные редакторы и журналисты ведущих СМИ СКФО, преподаватели факультетов журналистики СКФО и пресс-секретари органов власти разных уровней.

Проект организован в рамках информационного сотрудничества ТАСС со Ставропольским краем и Российским обществом «Знание». О том, какие перспективы открывает это совместное партнерство для регионов СКФО, шла речь на открытии образовательной программы мероприятия. Право для первого удара в колокол, символизирующего начало образовательной программы, предоставили заместителю генерального директора информационного агентства России ТАСС **Андрею Соколову** и заместителю генерального директора Российского общества «Знание», руководителю Центра знаний «Машук» **Антону Серикову**. *«Этим звонком мы запустили не только образовательную программу, а в целом – наше сотрудничество с Центром знаний «Машук»*, – сказал Сериков.

Приветствовали участников форума губернатор Ставропольского края **Владимир Владимиров**, генеральный директор ТАСС **Сергей Михайлов**, генеральный директор Российского общества «Знание» **Максим Древаль**, помощник полномочного представителя Президента РФ в СКФО **Сергей Стариков**.

«Задача проекта, организованного ТАСС, – объединить творческих людей Ставрополья, всего Северного Кавказа в одно целое, дать им новые знания и компетенции. Это очень важно в нынешних реалиях, когда в руках журналистов – правда о событиях, происходящих в нашей стране и в мире. Поэтому хочу пожелать участникам снова и снова влюбляться в то дело, которое вы делаете», – сказал губернатор.

Генеральный директор ТАСС Сергей Михайлов отметил, что в таком формате и таким представительным составом мероприятие проводится впервые.

Образовательную программу открыл мастер-класс директора по цифровому развитию ТАСС **Дарьи Пенчиловой**, которая рассказала участникам о цифровой трансформации и новых реалиях СМИ, о том, как поменялись каналы дистрибуции, и какие сценарии развития есть сейчас.

В продолжение мероприятия первый заместитель главного

редактора агентства ТАСС **Лана Самарина** поделилась тем, как освещать госповестки в регионах и делать новости востребованными на федеральном уровне.

Это был первый этап мероприятия. Далее мастер-классы продолжились в Музейно-выставочном комплексе «Моя страна. Моя история». Большой интерес у слушателей вызвало выступление руководителя редакции фотоинформации ТАСС **Григория Дукора** «Визуализация новостей. Вся история одним кадром». Следом выступили руководитель редакции региональных новостей **Андрей Цицинов**, рассказав об особенностях создания региональных новостей и их задачах в современном медиапространстве, и руководитель пресс-центра ТАСС **Николай Яковлев**, который поделился с участниками информацией о важности проведения конференций.

В заключительной части программы представители агентства рассказали о возможностях, которые открывает сотрудничество с ТАСС для медиа- и образовательных учреждений. В частности, в Пятигорске будет представлена образовательная программа, разработанная специально для региональных СМИ. О ней рассказал директор программ обучения новостной журналистике ТАСС **Юрий Родионов**. А заместитель исполнительного директора агентства **Екатерина Кулагина** представила проект «Картина региона», который поможет в продвижении регионального медиаконтента.

По завершении форума все участники получили сертификаты о прохождении образовательной программы.

В ЗЕРКАЛЕ СТАТИСТИКИ Основа демографии – безопасность государства

Мир семьи, любви и верности

Статистика должна служить информацией к размышлению. Данные о демографической ситуации в Моздокском районе за 9 месяцев текущего года, предоставленные руководителем отдела ЗАГС Моздокского района Татьяной ЛАЛИЕВОЙ, дают серьезную умственную пищу и для читателей, и для социологов.

Лариса БАЗИЕВА

Рождаемость

Прирост населения за счет рождаемости является одним из естественных демографических факторов. Показатель рождаемости связан и с мировоззрением людей, и с религиозными устоями общества, и еще многими другими факторами. Прогнозировать, объяснять причины роста или снижения рождаемости в многонациональном и многоконфессиональном

Моздокском районе трудно. Тем не менее попробуем разобраться в складывающейся ситуации.

Принимая современный европейский образ жизни (без национальных, религиозных и традиционных привязанностей), многие молодые не спешат создавать семьи, родить детей. И потому семьи с тремя детьми, обеспечивающие простое воспроизводство населения, уже считаются у нас в России многодетными. Государство заинтересовано в приросте населения, и в последние годы принимается много дополнений в законодательство для стимулирования рождаемости, поддержки молодых семей с детьми. Это и материнский капитал на первого и второго ребенка, и социальные выплаты на учеников, на детей от 3 до 7 лет, и помощь малоимущим и родителям-одиночкам… Но, если и наблюдается у нас рост рождаемости, то в основном за счет семей с определенными традиционными или религиозными взглядами, которые в Моздокском районе у некоторых народностей еще сохраняются.

По статистике, предоставленной отделом ЗАГС Моздокского района, за 9 месяцев 2022 года зарегистрировано рождение **782** детей – это на 77 меньше, чем в том же периоде прошлого года. В текущем периоде девочек родилось на 38 больше, чем мальчиков; в прошлом году тоже лидировали девочки, их было на 29 больше мальчиков. Что ж, эти цифры (в соответствии с народной приметой, что девочки рождаются к мирной жизни), нас могут только радовать. Тревогу же в целом вызывают снижение рождаемости и резкий рост числа матерей, не состоящих в браке: их **122**, а за прошлогодний тот же период было **90**. Вдвое сократилось количество родившихся двоен.

По-прежнему есть мамы, не достигшие совершеннолетия. Принято считать, что к 18 годам наступает зрелость и физическая, и умственная. Вступление в половые отношения в подростковом возрасте всегда осуждалось в нашем обществе, считалось недосмотром со стороны родителей, недостатком семейного воспитания. Однако у некоторых народностей, скажем, у цыган, свои традиционные представления о брачном возрасте, не совпадающие с конституционными, – у них в брак вступают зачастую несовершеннолетние. Но и рождаемость у них высокая.

В то же время доступ подростков к любой, даже нежелательной для несовершеннолетних, информации в Интернете, отсутствие должного внимания и контроля со стороны родителей формируют свободные взгляды на взаимоотношения полов, взгляды, далекие от ответственности за создание семьи и рождение детей. Такое «свободомыслие» порождает и неуважительное отношение к старшим и, прежде всего, к своим родителям. Что впоследствии приводит к одинокой старости – проблеме, которую предстоит решать государству за счет налогоплательщиков.

Бракосочетание и развод

Эти факторы все еще являются основными для показателей рождаемости. Хотя, как мы уже отмечали, не каждый брак увенчается рождением детей – мировоззрение «пожить пока для себя» присуще многим молодым парам, даже у нас в Осетии. А около 12% детей родятся вообще вне брака. Тем не менее за 9 месяцев текущего года **325** пар зарегистрировали свой брак, что на 36 больше по сравнению с прошлым годом. Одна пара обратилась по процедуре снижения брачного возраста до 18 лет (то есть ранний брак по возникшим обстоятельствам). Средний возраст вступивших в брак практически не меняется: среди мужчин – 25–34 года, среди женщин – 18-24 года. А вот желающих зарегистрировать брак в торжественной обстановке стало меньше – проведено лишь 58 церемоний бракосочетания против 80 прошлогодних. Как поясняют сами молодожены, у одних нет материальных возможностей на пышные церемонии; у других – не совпадают даты церемонии в ресторане (бронируют заранее – за несколько месяцев) и в ЗАГСе, все гости приходят на красивое торжество в ресторан, а звать их еще и в ЗАГС – неудобно. Но основная причина – нежелание тратить средства и на пышный банкет в ресторане, и на торжественную церемонию регистрации брака. *«Все равно браки заключаются на небесах,* – уверены такие пары. – *А степень пышности свадьбы вовсе не гарантия долгой счастливой жизни. И соревноваться в этом не видим смысла – никого ничем не удивишь, даже если копировать свадьбы королевских особ!»*

Печально то, что из ранее зарегистрированных в Моздокском районе браков **362**(!) пары распались в этом году, – это на 94 больше, чем в предыдущем году. Тенденция негативная – ведь увеличивается количество детей, растущих в неполных семьях. У 332 пар, по решению суда расторгнувших брак только в текущем году, имеется 658 несовершеннолетних детей. В школьных классах все меньше детей из полных семей. По заявлению обоих супругов, не имеющих общих несовершеннолетних детей, расторгнуто 30 браков. Средний возраст расторгнувших брак среди мужчин и женщин – 25–39 лет. То есть не исключается возможность повторных браков. Но как ко второму браку родителей отнесутся дети, даже можно не спрашивать – это одна из основных причин конфликтов между родителями и детьми, которых относят к категории «группы риска». Такая семейная статистика является индикатором «общественного (не)благополучия – нужное подчеркнуть».

Смертность

Если «браки заключаются на небесах», то уж смертность – чисто «Божий промысел» – без ссылки на несовершенство системы здравоохранения, статистику дорожно-транспортных происшествий и военных действий. За 9 месяцев 2022 года отдел ЗАГС Моздокского района зарегистрировал 731 запись актов о смерти – на 82 меньше, чем в прошлом году. Из них мужчин – 357, женщин – 374. С сожалением надо отметить, что снизился средний возраст умерших: мужчин – до 60 лет (против 67 прошлогодних), женщин – до 74 лет против 75 прошлогодних. Случаев детской смертности до 1 года зарегистрировано меньше – 2.

Для позитива и новых размышлений – еще одна информация.

Самыми популярными именами среди мальчиков 2022 года стали: Абдурахман, Давид, Михаил, Мухаммад, Артем, Халид, Тимур, Матвей, Владислав, Захар, Иван, Денис, Максим, Александр. Девочек чаще называли: Амира, Амина, Ханифа, Аиша, София, Айнура, Анастасия, Вероника, Мирослава, Медина, Аделина, Василиса, Милана, Эрика, Лейла, Ева.

Самыми необычными именами названы: мальчики – Сайд-Ахьмад, Байсангур, Добрыня, Харитон, Эрнест, Кадирис, Мусхаб, Дэвран, Согомон, Тайип, Онисим, Аарон, Узайр, Алпарслан и девочки: Айсунна, Атея, Капиталина, Миллиана, Элисса, Джейда, Хабибат, Оливия, Шафика, Мата, Айсель, Айсун, Рукъия, Аврелия, Камелия, Алексия.

Всем им доброго здравия и счастливой семейной жизни!

ПОДДЕРЖКА
В Северной Осетии на средства маткапитала улучшают жилищные условия

Не посещая офис

Пенсионный фонд России с начала года направил 1,44 млрд рублей по заявлениям семей о распоряжении материнским капиталом.

Марина КАНАТОВА

Самым популярным направлением программы остается улучшение жилищных условий. Более 2,6 тыс. обратившихся в ПФР родителей (67,2 % от общего числа) распорядились средствами на эти цели, в связи с чем было выделено 1,36 млрд рублей.

Получение ежемесячной выплаты на второго ребенка до 3 лет тоже востребовано у жителей Северной Осетии. В этом году 798 семей (19,8%) обратились за назначением выплаты. Всего родителям направлено 42,91 млн рублей.

Третье по популярности направление материнского капитала – обучение детей. С начала года 519 североосетинских родителей (13%) решили направить средства на эти цели. В этом году на оплату обучения детей Пенсионный фонд выделил семьям 39,17 млн рублей.

«К этому учебному году возможности образовательного направления материнского капитала были расширены за счет оплаты услуг индивидуальных предпринимателей», – напомнила заместитель управляющего ОПФР по РСО–А **Н. Домашева**. – *Родители теперь могут использовать средства для*

оплаты частных детских садов и кружков, организованных индивидуальными предпринимателями. Или оплатить обучение у репетитора и воспользоваться услугами агентств, осуществляющих присмотр и уход за детьми. Главное условие во всех перечисленных случаях – наличие у индивидуального предпринимателя лицензии Рособрнадзора на образовательную деятельность».

Совершенствование информационного обмена между Пенсионным фондом и другими государственными организациями позволяет принимать решение по заявлению и перечислять средства без личного посещения клиентских служб и предоставления документов. В настоящее время больше половины обращений за распоряжением материнским капиталом осуществляется без посещения офисов ПФР.

Региональный контакт-центр ПФР: 8-800-600-03-71, 51-80-92 (в рабочие дни с 9:00 до 18:00, в пятницу – с 9:00 до 16:45).

ПОНЕДЕЛЬНИК, 14 НОЯБРЯ

ПЕРВЫЙ КАНАЛ

05.00 Доброе утро (12+)
09.00, 12.00, 15.00, 03.00 Новости
09.20 АнтиФейк (16+)
09.55 Жить здорово! (16+)
10.45, 12.15, 15.15, 18.20, 23.40, 03.05 Информационный канал (16+)
18.00 Вечерние новости
21.00 Время
21.45 Т/с «Шифр» (16+)
22.40 Большая игра (16+)

РОССИЯ–1

05.00, 09.30 Утро России (12+)
09.00, 14.30, 21.05 Вести. Местное время
09.55 О самом главном (12+)
11.00, 14.00, 16.00, 20.00 Вести
11.30, 17.30 60 минут (16+)
14.55 Кто против? (12+)
16.30 Малахов (16+)
21.20 Т/с «Баренцево море» (16+)
22.20 Вечер с Владимиром Соловьевым (12+)
01.00 Судьба человека с Борисом Корчевниковым (12+)
03.00 Т/с «Морозова» (16+)

ГТРК «АЛАНИЯ»

«Алания» – канал «Россия-1»
05.07, 05.35, 07.07, 07.35 Местное время. Вести-Ирыстон. Утро
06.07, 06.35, 08.07, 08.35 Местное время. Вести-Алания. Утро
09.00 Местное время. Вести-Ирыстон
09.35 Аланийы райсом
09.55 Канал «Россия-1»
14.30 Местное время. Вести-Алания
21.05 Местное время. Вести-Алания
«Алания» – канал «Россия-24»
15.00 Россия-24. Местное время
15.30 Канал «Россия-24»
17.30 Россия-24. Местное время
18.00 Канал «Россия-24»

НТВ

04.55 Т/с «Улицы разбитых фонарей» (16+)
06.30 Утро. Самое лучшее (16+)
08.00, 10.00, 13.00, 16.00, 19.00, 23.35 Сегодня
08.25, 10.35 Т/с «Лесник» (16+)
13.25 Чрезвычайное происшествие (16+)
14.00 Место встречи (16+)
16.45 За гранью (16+)
17.50 ДНК (16+)
20.00 Х/ф «Спецбат» (16+)
22.00, 00.00 Т/с «Скорая помощь» (16+)
00.25 Х/ф «Беглецы» (16+)
02.05 Т/с «Зверобой» (16+)

ПЯТЫЙ КАНАЛ

05.00, 09.00, 13.00, 17.30 Известия (16+)
05.25, 05.30 Т/с «Дознаватель» (16+)
06.20 Х/ф «Ржев» (12+)
08.20, 09.25 Т/с «Прощаться не будем» (16+)
08.55 Знание – сила (0+)
11.15 Х/ф «Солдатик» (6+)
13.25, 14.25, 15.20, 16.20, 17.15, 18.00, 18.40 Т/с «Дознаватель-2» (16+)
19.35, 20.15, 20.50, 21.40, 00.30, 01.15, 01.50, 02.30 Т/с «След» (16+)
22.25, 23.10 Т/с «Великолепная пятерка-5» (16+)
00.00 Известия. Итоговый выпуск (16+)
03.05, 03.40, 04.05, 04.35 Т/с «Детективы» (16+)

КУЛЬТУРА

06.30, 07.00, 07.30, 08.40, 10.00, 15.00, 19.30, 23.40 Новости культуры (16+)
06.35 Пешком... (16+)
07.05 Легенды мирового кино (16+)
07.35 Невский ковчег. Теория невозможного (16+)
08.00 Черные дыры. Белые пятна (16+)
08.50, 16.35 Х/ф «Личное счастье» (0+)
10.15 Наблюдатель (16+)
11.10 Д/ф «Хоккей Анатолия Тарасова» (16+)
12.15 Дороги старых мастеров (16+)
12.30, 22.15 Х/ф «Клуб женщин» (16+)
13.35 Линия жизни (16+)
14.30 Д/ф «История русского быта» (16+)
15.05 Новости. Подробно. Арт (16+)
15.20 Агора. Ток-шоу с Михаилом Швыдким (16+)
16.25 Цвет времени (16+)
17.50, 01.50 К 160-летию Санкт-Петербургской консерватории. Вокалисты. Елена Образцова (16+)
19.00 Жизнь замечательных идей (16+)
19.45 Главная роль (16+)
20.05 Правила жизни (16+)
20.30 Спокойной ночи, малыши!
20.50 Больше, чем любовь (16+)
21.30 Сати. Нескучная классика... (16+)
23.20 Д/ф «Первые в мире. Иван Павлов. Лауреат Нобелевской премии» (16+)
00.00 Д/ф «Юрий Пименов. Дорога очарования жизнью» (16+)
00.55 Д/ф «Бастионы власти. Жизнь за стенами европейских замков» (16+)

МАТЧ–ТВ

06.00 Профессиональный бокс. Умар Саламов против Викапиты Мероро. Трансляция из Казани (16+)
07.00, 10.00, 12.55, 14.50, 17.20, 22.30 Новости
07.05, 14.20, 19.00, 21.45, 00.35 Все на Матч! (12+)
10.05, 13.00, 02.45 Специальный репортаж (12+)
10.25, 15.25 Футбол. МИР – Российская премьер-лига. Обзор тура (0+)
11.30 Есть тема! (12+)
13.20, 04.05 Катар. Обратный отсчет (12+)
14.55 География спорта. Кольский полуостров (12+)
16.15, 05.00 Громко (12+)
17.25 Гандбол. Чемпионат России. OLIMPBET – Суперлига. Женщины. «Ростов-Дон» (Ростов-на-Дону) – «Луч» (Москва). Прямая трансляция
19.15 Хоккей. Фонбет – Чемпионат КХЛ. «Динамо» (Москва) – «Спартак» (Москва). Прямая трансляция
22.35 Бильярд. «BetBoom – Лига чемпионов». Прямая трансляция из Москвы
00.05 Тотальный футбол (12+)
01.15 Гандбол. SEHA – Газпром-лига. «Пермские медведи» (Россия) – «СКА-Минск» (Белоруссия) (0+)
03.00 Новости (0+)
03.05 Несвободное падение. Олег Коротаев (12+)

ТВЦ–КЛАССИКА

06.00 Настроение (12+)
08.20 Д/с «Большое кино» (12+)
08.55 Х/ф «Я иду тебя искать-5» (12+)
10.45, 00.30, 03.00 Петровка, 38 (16+)
10.55 Городское собрание (12+)
11.30, 14.30, 17.50, 22.00, 00.00 События
11.50 Х/ф «Черная месса» (12+)
13.40, 05.20 Мой герой (12+)
14.50 Город новостей (16+)
15.05, 03.10 Т/с «Анатомия убийства» (12+)
16.55, 01.25 Прощание (16+)
18.05 Х/ф «Некрасивая подружка» (12+)
22.40 Специальный репортаж (16+)
23.10 Знак качества (16+)
00.45 Д/ф «Обжалованию не подлежит. Фотограф» (12+)
02.05 Д/ф «Мэрилин Монро и ее последняя любовь» (12+)
04.40 Д/ф «Юрий Назаров. Злосчастный триумф» (12+)

ДОМАШНИЙ–ВИЗАВИ

06.30 6 кадров (16+)
06.45, 05.10 По делам несовершеннолетних (16+)
09.20, 04.20 Давай разведемся! (16+)
10.20, 02.40 Тест на отцовство (16+)
12.35, 01.00 Д/с «Понять. Простить» (16+)
13.35, 23.00 Д/с «Порча» (16+)
14.05, 00.05 Д/с «Знахарка» (16+)
14.40, 00.35 Д/с «Верну любимого» (16+)
15.15 Х/ф «Бархатный сезон» (16+)
19.00 Х/ф «По ту сторону Солнца» (16+)
01.50 Т/с «Восток – Запад» (16+)

РЕН–ТВ

05.00 Территория заблуждений (16+)
06.00, 18.00 Самые шокирующие гипотезы (16+)
07.00 С бодрым утром! (16+)
08.30, 12.30, 16.30, 19.30, 23.00 Новости (16+)
09.00 Военная тайна (16+)
11.00 Как устроен мир с Тимофеем Баженовым (16+)
12.00, 16.00, 19.00 Информационная программа 112 (16+)
13.00 Загадки человечества (16+)
14.00 Невероятно интересные истории (16+)
15.00 Засекреченные списки (16+)
17.00, 04.05 Тайны Чапман (16+)
20.00 Х/ф «Отмель» (16+)
21.25 Х/ф «Линия горизонта» (16+)
23.25 Документальный спецпроект (16+)
00.30 Х/ф «Парк Юрского периода» (16+)
02.30 М/ф «Ранго» (12+)

СТС

06.00, 05.50 Ералаш (6+)
06.05 М/ф «Три кота» (0+)
06.20 М/ф «Как приручить дракона. Легенды» (6+)
06.40 М/ф «Как приручить дракона. Возвращение» (6+)
07.00 М/ф «Приключения Вуди и его друзей» (0+)
07.55 100 мест, где поесть (16+)
09.00 Х/ф «Лжец, лжец» (0+)
10.40 Х/ф «Мой папа – вождь» (6+)
12.30, 19.00, 19.30 Т/с «Корни» (16+)
20.00 Х/ф «Красотка» (16+)
22.30 Х/ф «Полтора шпиона» (16+)
00.40 Кино в деталях с Федором Бондарчуком (18+)
01.40 Х/ф «Девочки не сдаются» (16+)
03.20 6 кадров (16+)
05.20 Мультфильмы (0+)

ТНТ

07.00, 07.30 Т/с «Интерны» (16+)
08.05 Д/ф «Остров лемуров. Мадагаскар» (12+)
09.00 Звезды в Африке (16+)
11.00, 11.30, 12.00, 12.30, 13.00, 13.30, 15.00, 15.30, 16.00, 16.30, 17.00, 17.30 Т/с «СашаТаня» (16+)
14.00 Женский клуб (16+)
18.00 Х/ф «Отчаянные дольщики» (16+)
20.00, 20.30 Т/с «Отпуск» (16+)
21.00, 21.30 Т/с «Девушки с Макаровым» (16+)
22.00 Влюбись, если сможешь (16+)
23.30 Х/ф «Будь моим Кириллом» (16+)
01.20 Ты_Топ-модель на ТНТ (16+)
02.35 Импровизация (16+)
03.25, 04.10 Comedy баттл (16+)
05.00, 05.50 Открытый микрофон (16+)
06.35 Однажды в России. Спецдайджест (16+)

ВТОРНИК, 15 НОЯБРЯ

ПЕРВЫЙ КАНАЛ

05.00 Доброе утро (12+)
09.00, 12.00, 15.00, 03.00 Новости
09.20 АнтиФейк (16+)
09.55 Жить здорово! (16+)
10.45, 12.15, 15.15, 18.20, 23.45, 03.05 Информационный канал (16+)
18.00 Вечерние новости
21.00 Время
21.45 Т/с «Шифр» (16+)
22.45 Большая игра (16+)

РОССИЯ–1

05.00, 09.30 Утро России (12+)
09.00, 14.30, 21.05 Вести. Местное время
09.55 О самом главном (12+)
11.00, 14.00, 16.00, 20.00 Вести
11.30, 17.30 60 минут (16+)
14.55 Кто против? (12+)
16.30 Малахов (16+)
21.20 Т/с «Баренцево море» (16+)
22.20 Вечер с Владимиром Соловьевым (12+)
01.00 Судьба человека с Борисом Корчевниковым (12+)
03.00 Т/с «Морозова» (16+)

ГТРК «АЛАНИЯ»

«Алания» – канал «Россия-1»
05.07, 05.35, 07.07, 07.35 Местное время. Вести-Ирыстон. Утро
06.07, 06.35, 08.07, 08.35 Местное время. Вести-Алания. Утро
09.00 Местное время. Вести-Ирыстон
09.35 Аланийы райсом
09.55 Канал «Россия-1»
14.30 Местное время. Вести-Алания
21.05 Местное время. Вести-Алания
«Алания» – канал «Россия-24»
17.30 Россия-24. Местное время
18.00 Канал «Россия-24»

НТВ

04.55 Т/с «Улицы разбитых фонарей» (16+)
06.30 Утро. Самое лучшее (16+)
08.00, 10.00, 13.00, 16.00, 19.00, 23.35 Сегодня
08.25, 10.35 Т/с «Лесник» (16+)
13.25 Чрезвычайное происшествие (16+)
14.00 Место встречи (16+)
16.45 За гранью (16+)
17.50 ДНК (16+)
20.00 Х/ф «Спецбат» (16+)
22.00, 00.00 Т/с «Скорая помощь» (16+)
00.20 Англия – Россия. Коварство без любви. «Мокрая» дипломатия (16+)
01.20 Т/с «Зверобой» (16+)

ПЯТЫЙ КАНАЛ

05.00, 09.00, 13.00, 17.30 Известия (16+)
05.40 Т/с «Прощаться не будем» (16+)
07.40, 08.35, 09.25, 10.05, 11.05, 12.05 Т/с «Легавый» (16+)
08.55 Знание – сила (0+)
13.25, 14.20, 15.15, 16.15, 17.10, 18.00, 18.30 Т/с «Дознаватель-2» (16+)
19.25, 20.10, 20.55, 21.40, 00.30, 01.10, 01.50, 02.30 Т/с «След» (16+)
22.25, 23.10 Т/с «Великолепная пятерка-5» (16+)
00.00 Известия. Итоговый выпуск (16+)
03.05, 03.40, 04.05, 04.30 Т/с «Детективы» (16+)

КУЛЬТУРА

06.30, 07.00, 07.30, 08.30, 10.00, 15.00, 19.30, 23.40 Новости культуры (16+)
06.35 Пешком... (16+)
07.05 Легенды мирового кино (16+)
07.35 Д/ф «Бастионы власти. Жизнь за стенами европейских замков» (16+)
08.35, 18.45 Цвет времени (16+)
08.45, 16.35 Х/ф «Личное счастье» (0+)
10.15 Наблюдатель (16+)
11.10, 00.00 ХХ век. «В апреле у Акимова» (16+)
12.15 Д/ф «Забытое ремесло. Прачка» (16+)
12.30, 22.15 Х/ф «Клуб женщин» (16+)
13.50 Игра в бисер (16+)
14.30 Д/ф «История русского быта» (16+)
15.05 Новости. Подробно. Книги (16+)
15.20 Передвижники. Савва Мамонтов (16+)
15.50 Сати. Нескучная классика... (16+)
17.50 К 160-летию Санкт-Петербургской консерватории. Вокалисты. Евгений Нестеренко (16+)
19.00 Жизнь замечательных идей (16+)
19.45 Главная роль (16+)
20.05 Правила жизни (16+)
20.30 Спокойной ночи, малыши!
20.50 Искусственный отбор (16+)
21.30 Белая студия (16+)
01.00 Д/ф «Бастионы власти. Враг у ворот» (16+)
01.55 К 160-летию Санкт-Петербургской консерватории. Вокалисты. Владимир Атлантов (16+)

МАТЧ–ТВ

06.00 Есть тема! (16+)
07.00, 10.00, 12.55, 16.20, 22.30 Новости
07.05, 14.20, 21.45, 00.25 Все на Матч! (12+)
10.05, 13.00, 00.05 Специальный репортаж (12+)
10.25, 16.25 ЕвроФутбол. Обзор (0+)
11.30 Есть тема! (12+)
13.20, 04.05 Катар. Обратный отсчет (12+)
16.55 Мини-футбол. PARI – Суперлига. «Синара» (Екатеринбург) – «Торпедо» (Нижегородская область). Прямая трансляция
18.55 Хоккей. OLIMPBET – Чемпионат МХЛ. «Крылья Советов» (Москва) – «СКА-1946» (Санкт-Петербург). Прямая трансляция
21.15 География спорта. Кольский полуостров (12+)
22.35 Бильярд. «BetBoom – Лига чемпионов». Прямая трансляция из Москвы
01.05 Баскетбол. Единая лига ВТБ. УНИКС (Казань) – «ПАРМА-ПАРИ» (Пермский край) (0+)
03.00 Новости (0+)
03.05 Несвободное падение. Кира Иванова (12+)
05.00 Правила игры (12+)
05.30 Наши иностранцы (12+)

ТВЦ–КЛАССИКА

06.00 Настроение (12+)
08.20 Доктор И... (16+)
08.50 Х/ф «Я иду тебя искать-5» (12+)
10.40, 01.25 Д/с «Актерские судьбы» (12+)
11.30, 14.30, 17.50, 22.00, 00.00 События
11.50 Х/ф «Черная месса» (12+)
13.40, 05.20 Мой герой (12+)
14.50 Город новостей (16+)
15.05, 03.15 Т/с «Анатомия убийства» (12+)
16.55, 00.45 Прощание (16+)
18.10, 00.30, 03.00 Петровка, 38 (16+)
18.20 Х/ф «Некрасивая подружка. Черный кот» (12+)
20.10 Х/ф «Некрасивая подружка. Дело о четырех блондинках» (12+)
22.40 Закон и порядок (16+)
23.10 Д/ф «Секс-бомбы со стажем» (16+)
02.05 Д/ф «Екатерина Фурцева. Женщина в мужской игре» (12+)
04.40 Д/с «Короли эпизода» (12+)

ДОМАШНИЙ–ВИЗАВИ

06.30, 05.10 По делам несовершеннолетних (16+)
08.45, 04.20 Давай разведемся! (16+)
09.45, 02.40 Тест на отцовство (16+)
12.00, 01.00 Д/с «Понять. Простить» (16+)
13.00, 23.00 Д/с «Порча» (16+)
13.30, 00.05 Д/с «Знахарка» (16+)
14.05, 00.35 Д/с «Верну любимого» (16+)
14.40 Х/ф «Юрочка» (16+)
18.45 Про здоровье (16+)
19.00 Х/ф «Несколько дней из жизни доктора Калистратовой» (16+)
01.50 Т/с «Восток–Запад» (16+)

РЕН–ТВ

05.00 Территория заблуждений (16+)
06.00, 18.00, 02.30 Самые шокирующие гипотезы (16+)
07.00 С бодрым утром! (16+)
08.30, 12.30, 16.30, 19.30, 23.00 Новости (16+)
09.00 Военная тайна (16+)
10.00 Совбез (16+)
11.00 Как устроен мир с Тимофеем Баженовым (16+)
12.00, 16.00, 19.00 Информационная программа 112 (16+)
13.00 Загадки человечества (16+)
14.00 Невероятно интересные истории (16+)
15.00 Засекреченные списки (16+)
17.00, 03.20 Тайны Чапман (16+)
20.00 Х/ф «Мир Юрского периода» (16+)
22.10 Водить по-русски (16+)
23.25 Знаете ли вы, что? (16+)
00.30 Затерянный мир (16+)

СТС

06.00, 05.50 Ералаш (6+)
06.05 М/ф «Три кота» (0+)
06.25 М/ф «Как приручить дракона. Легенды» (6+)
07.00 М/ф «Приключения Вуди и его друзей» (0+)
08.00, 18.30, 19.00, 19.30 Т/с «Корни» (16+)
09.00 Уральские пельмени. Смехbook (16+)
09.10 Т/с «Воронины» (16+)
10.45 М/ф «Человек-паук. Через вселенные» (6+)
13.00 Т/с «Кухня» (16+)
20.00 Х/ф «Предложение» (16+)
22.10 Х/ф «Новый человек-паук» (12+)
00.55 Х/ф «Девочки не сдаются» (16+)
02.45 6 кадров (16+)
05.20 Мультфильмы (0+)

ТНТ

07.00, 07.30, 08.00 Т/с «Интерны» (16+)
08.30 Модные игры (16+)
09.00, 09.30, 10.00, 10.30, 11.00, 11.30 Т/с «Универ. Новая общага» (16+)
12.00, 12.30, 13.00, 13.30, 15.00, 15.30, 16.00, 16.30, 17.00, 17.30 Т/с «СашаТаня» (16+)
14.00 Женский клуб (16+)
18.05 Х/ф «Жених» (12+)
20.00, 20.30 Т/с «Отпуск» (16+)
21.00, 21.30 Т/с «Девушки с Макаровым» (16+)
22.00 Влюбись, если сможешь (16+)
23.30 Х/ф «Отчаянные дольщики» (16+)
01.25 Ты_Топ-модель на ТНТ (16+)
02.40 Импровизация (16+)
03.25, 04.10 Comedy баттл (16+)
05.00, 05.45 Открытый микрофон (16+)
06.35 Однажды в России. Спецдайджест (16+)

СРЕДА, 16 НОЯБРЯ

ПЕРВЫЙ КАНАЛ

05.00 Доброе утро (12+)
09.00, 12.00, 15.00, 03.00 Новости
09.20 АнтиФейк (16+)
09.55 Жить здорово! (16+)
10.45, 12.15, 15.15, 18.20, 23.45, 03.05 Информационный канал (16+)
18.00 Вечерние новости
21.00 Время
21.45 Т/с «Шифр» (16+)
22.45 Большая игра (16+)

РОССИЯ–1

05.00, 09.30 Утро России (12+)
09.00, 14.30, 21.05 Вести. Местное время
09.55 О самом главном (12+)
11.00, 14.00, 16.00, 20.00 Вести
11.30, 17.30 60 минут (16+)
14.55 Кто против? (12+)
16.30 Малахов (16+)
21.20 Т/с «Баренцево море» (16+)
22.20 Вечер с Владимиром Соловьевым (12+)
01.00 Судьба человека с Борисом Корчевниковым (12+)
03.00 Т/с «Морозова» (16+)

ГТРК «АЛАНИЯ»

«Алания» – канал «Россия-1»
05.07, 05.35, 07.07, 07.35 Местное время. Вести-Ирыстон. Утро
06.07, 06.35, 08.07, 08.35 Местное время. Вести-Алания. Утро
09.00 Местное время. Вести-Ирыстон
09.35 Аланийы райсом
09.55 Канал «Россия-1»
14.30 Местное время. Вести-Алания
21.05 Местное время. Вести-Алания
«Алания» – канал «Россия-24»
17.30 Россия-24. Местное время
18.00 Канал «Россия-24»

НТВ

04.55 Т/с «Улицы разбитых фонарей» (16+)
06.30 Утро. Самое лучшее (16+)
08.00, 10.00, 13.00, 16.00, 19.00, 23.35 Сегодня
08.25, 10.35 Т/с «Лесник» (16+)
13.25 Чрезвычайное происшествие (16+)
14.00 Место встречи (16+)
16.45 За гранью (16+)
17.50 ДНК (16+)
20.00 Х/ф «Спецбат» (16+)
22.00, 00.00 Т/с «Скорая помощь» (16+)
00.20 Англия – Россия. Коварство без любви. Крым и Корона (16+)
01.20 Т/с «Зверобой» (16+)

ПЯТЫЙ КАНАЛ

05.00, 09.00, 13.00, 17.30 Известия (16+)
05.25 Х/ф «Солдатик» (6+)
06.50, 07.40, 08.35, 09.25, 10.10, 11.05, 12.05 Т/с «Легавый» (16+)
08.55 Знание – сила (0+)
13.25, 14.25, 15.20, 16.15, 17.10, 18.00, 18.35 Т/с «Дознаватель-2» (16+)
19.25, 20.15, 20.55, 21.40, 00.30, 01.10, 01.50, 02.30 Т/с «След» (16+)
22.25, 23.10 Т/с «Великолепная пятерка-5» (16+)
00.00 Известия. Итоговый выпуск (16+)
03.05, 03.40, 04.05, 04.30 Т/с «Детективы» (16+)

КУЛЬТУРА

06.30, 07.00, 07.30, 08.30, 10.00, 15.00, 19.30, 23.40 Новости культуры (16+)
06.35 Пешком... (16+)
07.05 Легенды мирового кино (16+)
07.35 Д/ф «Бастионы власти. Враг у ворот» (16+)
08.35, 18.45 Цвет времени (16+)
08.45, 16.35 Х/ф «Личное счастье» (0+)
10.15 Наблюдатель (16+)
11.10, 00.00 ХХ век. «В честь королевы романса... Изабелла Юрьева» (16+)
12.20 Д/ф «Забытое ремесло. Ловец пиявок» (16+)
12.35, 22.15 Х/ф «Запомните меня такой» (12+)
13.45 Юбилей Инны Соловьевой. Эпизоды (16+)
14.30 Д/ф «История русского быта» (16+)
15.05 Новости. Подробно. Кино (16+)
15.20 Библейский сюжет (16+)
15.50 Белая студия (16+)
17.50 К 160-летию Санкт-Петербургской консерватории. Вокалисты. Ирина Богачева (16+)
19.00 Жизнь замечательных идей (16+)
19.45 Главная роль (16+)
20.05 Правила жизни (16+)
20.30 Спокойной ночи, малыши!
20.50 Абсолютный слух (16+)
21.30 Острова (16+)
23.20 Д/ф «Первые в мире. Семен Челюскин. Начатое свершиться должно» (16+)
01.10 Д/ф «Великая французская революция. Страх и надежда (1789–1791 годы)» (16+)
02.05 К 160-летию Санкт-Петербургской консерватории. Вокалисты. Евгений Нестеренко (16+)

МАТЧ–ТВ

06.00 Есть тема! (16+)
07.00, 10.00, 12.55, 14.50, 17.50, 22.30 Новости
07.05, 14.20, 17.15, 20.00, 00.05 Все на Матч! (12+)
10.05, 13.00, 02.45 Специальный репортаж (12+)
10.25 Смешанные единоборства. UFC. Александр Волкановски против Брайана Ортеги. Трансляция из США (16+)
11.30 Есть тема! (12+)
13.20, 04.05 Катар. Обратный отсчет (12+)
14.55 Хоккей. Международный турнир «Лига ставок – Кубок Будущего». Молодежная сборная России – Молодежная сборная Белоруссии. Прямая трансляция из Санкт-Петербурга
17.55 Футбол. FONBET – Кубок России. «Факел» (Воронеж) – «Зенит» (Санкт-Петербург). Прямая трансляция
20.25 Баскетбол. Единая лига ВТБ. «Локомотив-Кубань» (Краснодар) – «Зенит» (Санкт-Петербург). Прямая трансляция
22.35 Бильярд. «BetBoom – Лига чемпионов». Прямая трансляция из Москвы
01.00 География спорта. Кольский полуостров (12+)
01.30 Танцевальный спорт. Кубок Кремля «Гордость России!». Трансляция из Москвы (0+)
03.00 Новости (0+)
03.05 Несвободное падение. Инга Артамонова (12+)
05.00 Третий тайм (12+)
05.30 Футбол. МЕЛБЕТ - Первая лига. Обзор тура (0+)

ТВЦ–КЛАССИКА

06.00 Настроение (12+)
08.20 Доктор И... (16+)
08.55 Х/ф «Я иду тебя искать-6» (12+)
10.40, 00.45 Д/с «Актерские судьбы» (12+)
11.30, 14.30, 17.50, 22.00, 00.00 События
11.50 Х/ф «Кукольный домик» (12+)
13.40, 05.20 Мой герой (12+)
14.50 Город новостей (16+)
15.05, 03.10 Т/с «Анатомия убийства» (12+)
16.55 Прощание (16+)
18.10, 00.30, 03.00 Петровка, 38 (16+)
18.25 Х/ф «Некрасивая подружка. Любовный квадрат» (12+)
20.10 Х/ф «Некрасивая подружка. Тайна Белоснежки» (12+)
22.40 Хватит слухов! (16+)
23.10 Хроники московского быта (16+)
01.25 Знак качества (16+)
02.05 Д/ф «Григорий Бедоносец» (12+)
04.40 Д/с «Короли эпизода» (12+)

ДОМАШНИЙ–ВИЗАВИ

06.30, 05.35 По делам несовершеннолетних (16+)
08.40, 04.35 Давай разведемся! (16+)
09.45, 02.55 Тест на отцовство (16+)
12.00, 01.15 Д/с «Понять. Простить» (16+)
13.10, 23.20 Д/с «Порча» (16+)
13.40, 00.25 Д/с «Знахарка» (16+)
14.15, 00.50 Д/с «Верну любимого» (16+)
14.50 Х/ф «По ту сторону Солнца» (16+)
19.00 Х/ф «Прозрение» (16+)
02.05 Т/с «Восток-Запад» (16+)
05.25 6 кадров (16+)

РЕН–ТВ

05.00 Территория заблуждений (16+)
06.00, 18.00, 01.55 Самые шокирующие гипотезы (16+)
07.00 С бодрым утром! (16+)
08.30, 12.30, 16.30, 19.30, 23.00 Новости (16+)
09.00, 15.00 Засекреченные списки (16+)
11.00 Как устроен мир с Тимофеем Баженовым (16+)
12.00, 16.00, 19.00 Информационная программа 112 (16+)
13.00, 23.25 Загадки человечества (16+)
14.00 Невероятно интересные истории (16+)
17.00, 02.45 Тайны Чапман (16+)
20.00 Х/ф «Мир Юрского периода-2» (16+)
22.15 Смотреть всем! (16+)
00.30 Х/ф «Парк Юрского периода-3» (16+)

СТС

06.00, 05.50 Ералаш (6+)
06.05 М/ф «Три кота» (0+)
06.35 М/ф «Драконы. Гонки бесстрашных. Начало» (6+)
07.00 М/ф «Приключения Вуди и его друзей» (0+)
08.00, 18.30, 19.00, 19.30 Т/с «Корни» (16+)
09.00 Уральские пельмени. Смехbook (16+)
09.10 Т/с «Воронины» (16+)
10.10 Х/ф «Новый человек-паук» (12+)
13.00 Т/с «Кухня» (16+)
20.00 Х/ф «Соник в кино» (6+)
22.00 Х/ф «Новый человек-паук» (16+)
00.45 Х/ф «Девочки не сдаются» (16+)
02.35 6 кадров (16+)
05.20 Мультфильмы (0+)

ТНТ

07.00, 07.30, 08.00, 08.30 Т/с «Интерны» (16+)
09.00, 09.30, 10.00, 10.30, 11.00, 11.30 Т/с «Универ. Новая общага» (16+)
12.00, 12.30, 13.00, 13.30, 15.00, 15.30, 16.00, 16.30, 17.00, 17.30, 17.50 Т/с «СашаТаня» (16+)
14.00 Женский клуб (16+)
18.15 Х/ф «Наша Russia. Яйца судьбы» (16+)
20.00, 20.30 Т/с «Отпуск» (16+)
21.00, 21.30 Т/с «Девушки с Макаровым» (16+)
22.00 Влюбись, если сможешь (16+)
23.30 Х/ф «Жених» (12+)
01.20 Ты_Топ-модель на ТНТ (16+)
02.30 Импровизация. Дайджесты (16+)
03.20, 04.05 Comedy баттл (16+)
04.55, 05.40 Открытый микрофон (16+)
06.30 Однажды в России. Спецдайджест (16+)

АПТЕКА "СОЮЗ"
Перед использованием препаратов не забудьте проконсультироваться с врачом и ознакомиться с инструкцией.
ВСЕГДА В НАЛИЧИИ БОЛЕЕ 6500 НАИМЕНОВАНИЙ МЕДИКАМЕНТОВ.
ГАРАНТИРОВАННОЕ КАЧЕСТВО ТОВАРА
(ВЕСЬ ТОВАР ПРОХОДИТ ВХОДНОЙ КОНТРОЛЬ КАЧЕСТВА).
Реклама
Единый телефон
Полная информация о лекарствах для населения.
53-10-39, 52-90-90, 53-92-53 (с 9 до 23 часов)
Наши адреса: ул. Бутырина, 8; ул. Ватутина, 58; ул. Гагкаева, 1-б (супермаркет "Стейтон"); ул. Пожарского, 6 (Китайская пл.); пр. Доватора, 21, тел. 52-90-90.

ЧЕТВЕРГ, 17 НОЯБРЯ

ПЕРВЫЙ КАНАЛ

05.00 Доброе утро (12+)
09.00, 12.00, 15.00, 03.00 Новости
09.20 АнтиФейк (16+)
09.55 Жить здорово! (16+)
10.45, 12.15, 15.15, 18.20, 23.45, 03.05 Информационный канал (16+)
18.00 Вечерние новости
21.00 Время
21.45 Т/с «Шифр» (16+)
22.45 Большая игра (16+)

РОССИЯ–1

05.00, 09.30 Утро России (12+)
09.00, 14.30, 21.05 Вести. Местное время
09.55 О самом главном (12+)
11.00, 14.00, 16.00, 20.00 Вести
11.30, 17.30 60 минут (16+)
14.55 Кто против? (12+)
16.30 Малахов (16+)
21.20 Т/с «Баренцево море» (16+)
22.20 Вечер с Владимиром Соловьевым (12+)
01.00 Судьба человека с Борисом Корчевниковым (12+)
03.00 Т/с «Морозова» (16+)

ГТРК «АЛАНИЯ»

«Алания» – канал «Россия-1»
05.07, 05.35, 07.07, 07.35 Местное время. Вести-Ирыстон. Утро
06.07, 06.35, 08.07, 08.35 Местное время. Вести-Алания. Утро
09.00 Местное время. Вести-Ирыстон
09.35 Аланийы райсом
09.55 Канал «Россия-1»
14.30 Местное время. Вести-Алания
21.05 Местное время. Вести-Алания
«Алания» – канал «Россия-24»
17.30 Россия-24. Местное время
18.00 Канал «Россия-24»

НТВ

04.55 Т/с «Улицы разбитых фонарей» (16+)
06.30 Утро. Самое лучшее (16+)
08.00, 10.00, 13.00, 16.00, 19.00, 23.35 Сегодня
08.25, 10.35 Т/с «Лесник» (16+)
13.25 Чрезвычайное происшествие (16+)
14.00 Место встречи (16+)
16.45 За гранью (16+)
17.50 ДНК (16+)
20.00 Х/ф «Спецбат» (16+)
22.00, 00.00 Т/с «Скорая помощь» (16+)
00.25 Поздняков (16+)
00.40 Мы и наука. Наука и мы (12+)
01.35 Т/с «Зверобой» (16+)
04.25 Агенство скрытых камер (16+)

ПЯТЫЙ КАНАЛ

05.00, 09.00, 13.00, 17.30 Известия (16+)
05.35, 06.25, 07.15, 08.10, 09.25, 10.10, 11.05, 12.05, 03.45, 04.30 Т/с «Легавый» (16+)
08.30 День ангела (0+)
08.55 Знание – сила (0+)
13.25, 14.20, 15.20, 16.15, 17.10, 18.00, 18.35 Т/с «Дознаватель-2» (16+)
19.25, 20.10, 20.50, 21.40, 00.30, 01.15, 01.50, 02.30, 03.10 Т/с «След» (16+)
22.25, 23.10 Т/с «Великолепная пятерка-5» (16+)
00.00 Известия. Итоговый выпуск (16+)

КУЛЬТУРА

06.30, 07.00, 07.30, 08.30, 10.00, 15.00, 19.30, 23.40 Новости культуры (16+)
06.35 Пешком... (16+)
07.05 Легенды мирового кино (16+)
07.35 Д/ф «Великая французская революция. Страх и надежда (1789–1791 годы)» (16+)
08.35, 12.15 Цвет времени (16+)
08.50, 16.35 Х/ф «Личное счастье» (0+)
10.15 Наблюдатель (16+)
11.10, 00.00 ХХ век. «Юрий Трифонов. Страницы творчества» (16+)
12.35, 22.15 Х/ф «Запомните меня такой» (12+)
13.45 Д/ф «Под знаком Льва» (16+)
14.30 Д/ф «История русского быта» (16+)
15.05 Новости. Подробно. Театр (16+)
15.20 Пряничный домик. «Деревянное зодчество Русского севера» (16+)
15.50 2 Верник 2 (16+)
17.50 К 160-летию Санкт-Петербургской консерватории. Вокалисты. Ольга Бородина (16+)
18.40 Д/ф «Забытое ремесло. Прачка» (16+)
19.00 Жизнь замечательных идей (16+)
19.45 Главная роль (16+)
20.05 Открытая книга. Сергей Дмитриев. «Русские поэты и Иран» (16+)
20.30 Спокойной ночи, малыши!
20.50 Д/ф «Зеркало для героя». Заело время» (16+)
21.30 Энигма. Дмитрий Синьковский (16+)
23.25 Д/ф «Первые в мире. Виктор Сарианиди. Золото Бактрии» (16+)
01.05 Д/ф «Великая французская революция. Энтузиазм и террор (1792–1795 годы)» (16+)
02.00 К 160-летию Санкт-Петербургской консерватории. Вокалисты. Ирина Богачева (16+)

МАТЧ–ТВ

06.00 Есть тема! (16+)
07.00, 10.00, 12.55, 14.50, 22.30 Новости
07.05, 14.20, 17.25, 20.00, 00.05 Все на Матч! (12+)
10.05, 13.00 Специальный репортаж (12+)
10.25 Смешанные единоборства. UFC. Рафаэль Дос Аньос против Рафаэля Физиева. Трансляция из США (16+)
11.30 Есть тема! (12+)
13.20, 04.05 Катар. Обратный отсчет (12+)
14.55 Баскетбол. PARI – Чемпионат России. Суперлига. ЦСКА-2 – «Химки» (Московская область). Прямая трансляция
16.55, 05.00 Вид сверху (12+)
17.55 Футбол. Товарищеский матч. Таджикистан – Россия. Прямая трансляция из Таджикистана
21.00 Смешанные единоборства. UFC. Исраэль Адесанья против Алекса Перейры. Трансляция из США (16+)
22.35 Бильярд. «BetBoom – Лига чемпионов». Прямая трансляция из Москвы
01.00 Футбол. Товарищеский матч. Таджикистан – Россия. Трансляция из Таджикистана (0+)
03.00 Новости (0+)
03.05 Несвободное падение. Александр Белов (12+)
05.30 Продам медали (12+)

ТВЦ–КЛАССИКА

06.00 Настроение (12+)
08.15 Доктор И... (16+)
08.50 Х/ф «Я иду тебя искать-6» (12+)
10.40, 00.45 Д/с «Актерские судьбы» (12+)
11.30, 14.30, 17.50, 22.00, 00.00 События
11.50 Х/ф «Кукольный домик» (12+)
13.40, 05.20 Мой герой (12+)
14.50 Город новостей (16+)
15.05, 03.10 Т/с «Анатомия убийства» (12+)
16.55 Прощание (16+)
18.10, 00.30, 03.00 Петровка, 38 (16+)
18.25 Х/ф «Некрасивая подружка. Шоколадное убийство» (12+)
20.10 Х/ф «Некрасивая подружка. Эффект бабочки» (12+)
22.40 10 самых... (16+)
23.10 Д/ф «Актерские драмы. Осторожно. Фанаты!» (12+)
01.25 Д/ф «Ирина Цывина. Не могу одна» (16+)
02.05 Д/ф «Советский космос. Четыре короля» (12+)
04.45 Д/ф «Сергей Бондарчук. Триумф и зависть» (12+)

ДОМАШНИЙ–ВИЗАВИ

06.30, 05.20 По делам несовершеннолетних (16+)
08.45, 04.15 Давай разведемся! (16+)
09.45, 02.35 Тест на отцовство (16+)
12.00, 00.55 Д/с «Понять. Простить» (16+)
13.00, 22.55 Д/с «Порча» (16+)
13.30, 00.00 Д/с «Знахарка» (16+)
14.05, 00.30 Д/с «Верну любимого» (16+)
14.40 Х/ф «Несколько дней из жизни доктора Калистратовой» (16+)
18.45 Спасите мою кухню (16+)
19.00 Х/ф «Горький мед...» (16+)
01.45 Т/с «Восток – Запад» (16+)
05.05 6 кадров (16+)

РЕН–ТВ

05.00, 17.00, 02.55 Тайны Чапман (16+)
05.10, 04.30 Документальный проект (16+)
06.00, 18.00, 02.05 Самые шокирующие гипотезы (16+)
07.00 С бодрым утром! (16+)
08.30, 12.30, 16.30, 19.30, 23.00 Новости (16+)
09.00 Засекреченные списки (16+)
11.00 Как устроен мир с Тимофеем Баженовым (16+)
12.00, 16.00, 19.00 Информационная программа 112 (16+)
13.00, 23.25 Загадки человечества (16+)
14.00 Невероятно интересные истории (16+)
15.00 Неизвестная история (16+)
20.00 Х/ф «Схватка» (16+)
22.05 Смотреть всем! (16+)
00.30 Х/ф «Коллекторы-2» (18+)

СТС

06.00, 05.50 Ералаш (6+)
06.05 М/ф «Три кота» (0+)
06.15 М/ф «Как приручить дракона. Возвращение» (6+)
06.40 М/ф «Как приручить дракона. Легенды» (6+)
07.00 М/ф «Приключения Вуди и его друзей» (0+)
08.00, 18.30, 19.00, 19.30 Т/с «Корни» (16+)
09.00 Уральские пельмени. Смехbook (16+)
09.10 Т/с «Воронины» (16+)
10.10 Х/ф «Новый человек-паук» (16+)
13.05 Т/с «Кухня» (12+)
20.00 Х/ф «Неуправляемый» (16+)
22.00 Х/ф «Автобан» (16+)
00.00 Х/ф «Джек Райан. Теория хаоса» (12+)
01.55 6 кадров (16+)
05.20 Мультфильмы (0+)

ТНТ

07.00 Х/ф «Пэн. Путешествие в Нетландию» (6+)
09.00 Перезагрузка (16+)
09.30, 10.00, 10.30, 11.00, 11.30 Т/с «Универ. Новая общага» (16+)
12.00, 12.30, 13.00, 13.30, 15.00, 15.30, 16.00, 16.30, 17.00, 17.30, 17.50 Т/с «СашаТаня» (16+)
14.00 Женский клуб (16+)
18.15 Х/ф «Мужчина с гарантией» (16+)
20.00, 20.30 Т/с «Отпуск» (16+)
21.00, 21.30 Т/с «Девушки с Макаровым» (16+)
22.00 Влюбись, если сможешь (16+)
23.30 Х/ф «Наша Russia. Яйца судьбы» (16+)
01.10, 02.25 Ты–Топ-модель на ТНТ (16+)
03.35 Импровизация. Дайджесты (16+)
04.25, 05.10 Comedy баттл (16+)
05.55 Открытый микрофон (16+)
06.45 Однажды в России. Спецдайджест (16+)

И ОСТАЕТСЯ ЛИШЬ ПАМЯТЬ…

«Удивительно было то, как у нее получалось охватить всех! Такая маленькая и хрупкая женщина могла всем подарить свое тепло, поговорить по душам, уделить внимание каждому, кто нуждался в ее помощи. Про таких, как она, говорят «сеет добро», – этими теплыми мыслями поделился директор СОГТЭК Валерий АБИЕВ. Сегодня он вместе с родными и друзьями вспоминает Нелю АЧЕЕВУ, которой уже год как нет с нами…

М. ДОЛИНА

У каждого – своя ассоциация с ней. В памяти одних Неля Михайловна осталась депутатом Парламента РСО-А, куда избиралась 4 созыва подряд… Кто-то помнит ее активную деятельность в социальной сфере, благодаря которой она удостоена знака «Заслуженный работник Пенсионного фонда Российской Федерации» и звания «Заслуженный работник социальной защиты РСО-Алания». Но для большинства Неля Ачеева была и остается примером добродетели, человеческого неравнодушия и житейской мудрости, которой она щедро делилась с младшими.

«Неля Михайловна была одним из тех людей, чей образ жизни и мысли помог мне сделать правильный выбор, достичь своей цели, – рассказывает **Валерий Абиев**, который всегда считал ее человеком, на которого хочется равняться. – *Для своей малой родины эта женщина сделала очень много, гораздо больше, чем десятки мужчин. Это знали все. Но, к сожалению, такие люди не живут долго, потому что негде взять достаточно сил и энергии, чтобы отдавать, отдавать, отдавать…»*

Следовать советам Нели Ачеевой, восторгаться ею как нежной и ласковой мамой и бабушкой, воспитавшей и давшей дорогу в жизнь пятерым детям, внукам, племянникам, как искренним и преданным другом, близкие не устанут никогда. Равно как и скорбеть о такой невосполнимой утрате.

«Она была из того поколения, кто оставил яркий след в истории республики и народа. Неля Михайловна и ее соратники еще долго будут служить для нас примером, а нам будет не хватать их тепла, сострадания, жизнелюбия… – говорит Валерий Абиев. – *Не случайно на въезде в Алагир, родной город Нели Михайловны, стоит величавый крест, который охраняет жителей, благословляет их, бережет от всего плохого, провожает в счастливый путь. А ведь этот святой крест установлен благодаря стараниям нашей Нели!»*

Каждый, кто был с ней знаком, в один голос говорят о ее многогранном внутреннем мире, о таланте дарить окружающим радость и заряжать всех вокруг своей энергией…

«С Нелей мы дружили с детства. И эту детскую дружбу нам удалось пронести через десятилетия, – вспоминает ветеран труда, общественный деятель **Борис Агузаров**, который отмечает, что еще в школе его подруга проявляла лидерские качества. – *Ее детство и юность прошли в атмосфере, где больше всего ценились порядочность, честность, доброе отношение к людям. Родители Нели – **Зоя ИсламовнаТахохова**, врач Алагирской ЦРБ, отец – **Михаил Александрович Цихиев**, участник Великой Отечественной войны, фронтовик, были очень уважаемыми в Алагире людьми, прожили достойную жизнь. Они учили своих детей быть целеустремленными, идти до конца в достижении своей цели, уважительно относиться к людям, ценить их. Этой родительской заповеди и следовала всю свою жизнь Неля».*

Борис подчеркнул, что где бы ни работала Неля Ачеева – на заводе сопротивлений, в отделе социального обеспечения, управлении Пенсионного фонда России, заместителем председателя Комитета Парламента РСО-Алания по здравоохранению, социальной политике, делам ветеранов, она проявила себя талантливым организатором, мудрым, терпеливым руководителем.

«Несмотря на внушительный послужной список, Неля Михайловна всегда отличалась скромностью и простотой в общении, была подчеркнуто уважительна с подчиненными, надежным другом, заботливой мамой, бабушкой и прабабушкой. Принципиальная и ответственная во всем, требовательная к себе и другим, она всегда доводила начатое дело до конца».

Каждому, кто хоть раз соприкоснулся с Нелей Ачеевой, запомнились ее неуемная энергия, жизнерадостность, высокие душевные и этические качества.

«Ее самоотверженность, твердость характера, мужская хватка в решении вопросов подкупали, – Борис Агузаров говорит о Неле с грустной улыбкой. – *Она помогала и коллегам, и согражданам, и люди отвечали ей признательностью и любовью, ценили ее человеколюбие, оптимизм, завидное чувство юмора. Она жила с открытым сердцем и никогда не искала компромиссов с совестью».*

…Дети, внуки, друзья, фотографии, воспоминания… Эта память, пожалуй, и есть главное наследство, оставить которое должен стремиться каждый человек. У Нели Ачеевой получилось.

ЕГО ОПЫТ И ЖИЗНЕННАЯ МУДРОСТЬ

7 ноября исполнился бы 81 год Султану Хажпаговичу АЛАГИРОВУ – одному из активнейших членов кабардино-балкарского общества «Адыгейский совет – «Адыгэ-Хасэ». К сожалению, он не дожил до этого дня…

О каждом человеке можно написать целую историю. Она будет рассказана его коллегами, родственниками, друзьями, соседями и знакомыми. Особенно, если он остался в их памяти светлым, радостным воспоминанием. Именно таким был Султан Хажпагович. Конечно, рамки обычной статьи не позволят подробно описать его жизненный путь, но мы постараемся хотя бы вкратце рассказать о судьбе этого человека.

Родился Султан в тяжелую годину. Наша страна вступила в самую страшную и кровопролитную войну XX столетия – Великую Отечественную. Его детство прошло в Кабардино-Балкарии, а именно – городе Тереке. Вместе со своей семьей он перенес все тяготы и лишения, сопутствующие войне.

Окончив школу, поехал в Москву, где поступил в один из лучших театральных вузов СССР – ГИТИС по специальности «хореограф», далее там же, в Москве, получил и второе высшее образование по специальности «товаровед».

После обучения Султан вернулся в Кабардино-Балкарию – там и начался его трудовой путь. Он был очень коммуникабельным, дипломатичным и предприимчивым человеком.

Где бы ни работал, о нем везде отзывались только хорошо. Вот неполный список организаций, в которых трудился наш герой: Урванский РПУ (ныне АО «Сервисбыт») в должности начальника швейно-галантерейного цеха; химзавод ММП КБАССР (АО «Химик»), также начальник цеха; нальчикская контора «Курортпромторг» – заведующий универмагом; председатель КООП «Эльбрус».

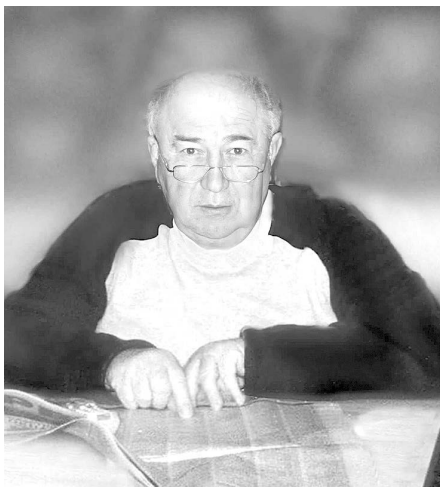

По личным обстоятельствам Султан Хажпагович покинул республику в конце 80-х и, занявшись бизнесом в Северной Осетии, обосновался в городе Владикавказе. Здесь в 90-е годы он открыл швейный цех, занимался производством продуктов питания, поставлял масло и халву в дальние регионы.

Во Владикавказе обзавелся семьей, женившись на молодой осетинке Таире, с которой прожил всю свою жизнь. Они воспитали двух детей: сына **Кантемира** и дочь **Инну**.

Султан Хажпагович был гостеприимным человеком, любил национальную музыку и танцы, чтил традиции и любил свою родину.

Отдельно нужно рассказывать о его общественной деятельности.

В конце прошлого столения во Владикавказе стали создаваться национально-культурные объединения и центры. Появилось такое общество и у кабардинцев и балкарцев.

9 октября 1998 г. была зарегистрирована Региональная общественная организация «Кабардино-Балкарский национально-культурный центр «Намус», который возглавил **Муталлин Темирканович Аброков**. Он постарался не только собрать в общину всех земляков, но и привлечь к работе самых уважаемых и активных ее представителей. Зная не понаслышке о Султане Хажпаговиче, он предложил ему возглавить совет старейшин. И затем долгие годы использовал его богатый опыт и жизненную мудрость в плодотворной работе центра.

Можно без преувеличения сказать – в том авторитете, который завоевала община, есть заслуга нашего героя.

Умер Султан Хажпагович 23 августа 2021 года, но память о нем сохранилась в истории общины и в сердцах тех, с кем он жил и трудился.

Коллектив Кабардино-Балкарского национально-культурного центра «Адыгский Совет – «Адыгэ-Хасэ»

Г. Т. ДЗАГУРОВА

На восемьдесят четвертом году ушла из жизни Дзагурова Галина Таймуразовна, известный историк, профессор кафедры российской истории и кавказоведения Северо-Осетинского государственного университета.

Г. Т. Дзагурова родилась 31 марта 1939 г. в Москве. В 1965 г. окончила исторический факультет СОГПИ, в 1972 г. – аспирантуру и затем всю жизнь занималась преподавательской и исследовательской работой на историческом факультете СОГУ. Полвека служения образованию и науке, верность однажды избранному пути – вот формула трудовой биографии Галины Таймуразовны.

Статьи и книги Г. Т. Дзагуровой заново открыли историю осетинской военной интеллигенции XIX – начала XX веков, ей удалось вернуть в общественную и культурную жизнь героические имена генералов и офицеров прошлых веков, оживить память о национальных воинских формированиях, покрывших себя славой во всех войнах России. «Осетины в войнах России», «Под российскими знаменами», «Сыны Отечества», «Выдающиеся военачальники-осетины», «Легенды осетинского генералитета» – кто из любителей родной истории не знает этих книг, написанных Г. Т. Дзагуровой с любовью и восхищением делами предков?

Обращение к прошлому у Г. Т. Дзагуровой было тесно связано с необходимостью разрешать современные проблемы патриотического воспитания, искать такие пути в будущее, на которых народ сохранит высокий дух и лучшие достижения прошлого. Галина Таймуразовна успела воспитать замечательных детей и внуков, щедро передавая им уважение к традиционным ценностям и мудрое умение быть полезными обществу.

Г. Т. Дзагурова всегда оставалась в гуще университетской жизни, пользовалась глубоким уважением коллег и любовью студентов, была надежным товарищем и мудрым наставником, всегда готовым прийти на помощь.

Ушел из жизни человек, чей добрый след останется в биографиях многих людей, высоко ценивших ее отзывчивость, ответственность, чувство юмора. Светлая память о Галине Таймуразовне Дзагуровой навсегда сохранится в сердцах ее коллег, учеников, благодарных читателей.

Коллектив Северо-Осетинского государственного университета им. К. Л. Хетагурова.

НЕИЗВЕСТНАЯ ВОЙНА Как перегоняли самолеты из США в СССР. Когда-то наши страны были союзниками

«В НЕБЕСАХ МЫ ЛЕТАЛИ ОДНИХ...»

Немалая часть боевых самолетов, поступавших в нашу армию по ленд-лизу из Америки во время войны 1941–1945 гг., доставлялась своим ходом через Аляску и Колыму до Красноярска, где передавалась летчикам-фронтовикам. Для перегона самолетов была сформирована специальная смешанная (истребительно-транспортная) авиационная дивизия под командованием известного полярного летчика, Героя Советского Союза И. П. Мазурука. Одним из летчиков дивизии был наш земляк, выпускник Орджоникидзевского аэроклуба Михаил Иосифович ВАСЬКОВ (на фото). Незадолго до смерти, осенью 1981 г., он записал свои воспоминания об этой малоизвестной странице истории Великой Отечественной войны...

Подготовил Петр ГЕРИЕВ, почетный ветеран РСО–А

– Весной 1942 г. я служил командиром звена в Качинском училище летчиков, которое сам закончил в 1940 г. В июле 1942 г. меня направили стажироваться на Воронежский фронт, но после нескольких боевых вылетов отозвали в г. Иваново, где формировалась авиадивизия для доставки американских самолетов с Аляски через Колыму на фронт. Летали на Р-39 «Аэрокобра», готовили и изучали карты будущих маршрутов.

На Аляску добирались через Якутск. В Сеймчанах (350 км севернее Магадана) – будущем промежуточном пункте посадки – месяц ждали заграничные паспорта. Начальство распорядилось вынужденной задержкой с пользой для предстоящих перелетов – все летчики стали лесорубами и валили могучие кедры на подходе к аэродрому. В конце сентября прибыли на промежуточную аляскинскую базу Ном, в 170 км восточнее Берингова пролива. Из-за непогоды пробыли там 20 дней. Жили в палатках, мороз до 30 градусов, обогревались дымными «буржуйками», из-за чего по утрам американцы называли нас «неграми». По дороге на основную базу Фербенкс за 7,5 часа полета удалось привести себя в надлежащий вид. Находившиеся на аэродроме американцы не без интереса рассматривали нас. Через некоторое время в одном из журналов писали: *«Мы ждали некультурных, заросших бородами русских. Но это, наверное, сынки правителей. Посмотрим, как они будут летать»*.

В конце октября начали осваивать новые для нас истребители Р-40 «Киттихаук». Переучивали нас американские летчики и два наших пилота – летчик-испытатель **Барклай де Толли**, правнук прославленного героя Отечественной войны 1812 г., и лейтенант **Глеес** в течение четырех дней. Каждый летчик совершил четыре полета по кругу и один полет в зону на пилотирование. Двум нашим товарищам не повезло – при выруливании они оказались за пределами взлетной полосы и их сразу откомандировали. Вскоре стало ясно, что для предстоящей работы по перегону самолетов прибывших летчиков-истребителей недостаточно. Командир дивизии полковник **И. Мазурук** принял решение начать переучивать на истребители летчиков транспортной авиации (они должны были доставлять нас, уже «безлошадных», из Красноярска на Аляску). Решение объявил перед строем, в конце добавил: «Первым вылечу сам». После изучения самолета полетел в зону. Виражи выполнил хорошо и решил сделать двойной поворот вокруг продольной оси самолета – «бочку», но поскольку опыта полетов на истребителе не было, машина сорвалась в «штопор». Вывести ее не удавалось – из правого штопора она переходила в левый. Стоявшие на аэродроме пилоты в полной растерянности наблюдали, как самолет комдива скрылся за сопкой. Кто-то

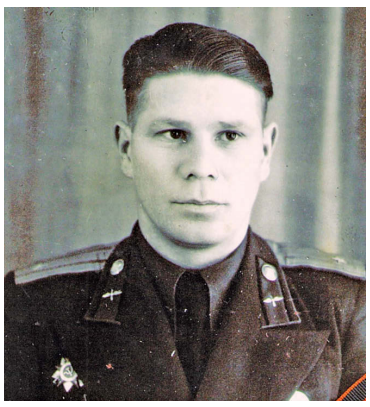

побежал к своей машине, чтобы вылететь к месту гибели командира, но вдруг из-за сопки показался набирающий высоту самолет Мазурука. Радости офицеров не было предела – очень уважали командира дивизии. После этого Мазурук отменил свое решение.

> «И лишь когда Германия, опьяненная успехами, стала угрозой всему миру, наши союзники начали помогать нам оружием и материалами, но не тогда, когда СССР, истекая кровью, сдерживал врага, а когда мы остановили его у стен Москвы. Несмотря на неоднократные просьбы СССР к странам Запада открыть второй фронт, сделали это только в июне 1944 г., когда исход войны был предрешен и надо было делить лавры победителей. Но если бы не зоологические антисоветизм и вековая русофобия т.н. цивилизованного Запада, мир можно было сохранить, избежав десятки миллионов жертв, которых на всей планете будут оплакивать еще долгие-долгие годы. Давайте и это не будем забывать.

И вот первый перелет. Двумя группами летим в Ном. Аэродром встречает нас сильным боковым ветром, но все садятся благополучно. На утро снова взлет, курс на Сеймчан. Под крыльями тысячи километров суровых, практически безлюдных просторов Аляски и Колымы. При этом принятая к освоению трасса была еще плохо оснащена радиотехническими средствами, да и большинство летчиков не знали радионавигацию. Ориентирование в основном было визуальным. В первом полете потеряли одного летчика, его останки и разбитый самолет обнаружили близ побережья Ледовитого океана, спустя два с половиной года.

...Мы снова на Аляске. Октябрьские праздники встретили в Фербенксе. В ноябре стали поступать первые «Аэрокобры», которые мы освоили еще в Иванове. Постепенно изучали трассу перелета. Первые полеты были тяжелыми, потом стало легче. Поставки самолетов почти всю войну производились в соответствии с договорами, без задержек, вплоть до смерти Рузвельта в апреле 1945 г. С американцами отношения были дружескими, случались и совместные застолья, спортивные состязания. А в волейбольной встрече однажды принял участие вице-президент США.

Подготовка наших летчиков была достаточно хорошей, летали уверенно, лучше американцев. Возможно, это было связано и с высокой дисциплиной в нашей дивизии. Как-то мне пришлось лететь из Нома в Фербенкс на американском «Дугласе», и я с удивлением наблюдал, как экипаж, кроме одного пилота, играл в карты и жарил в кабине яичницу. В это же время к нам на недопустимо близкое расстояние – менее 50 м, приближался другой американский самолет. По подсчетам, на трассе Буффало–Фербенкс протяженностью 8,7 тыс. км, по которой самолеты перегонялись американскими летчиками, за годы войны погибло около 900 человек.

Настала зима. Светлого времени суток два – два с половиной часа. Посадить машину ночью могли лишь единицы, поэтому был выбран следующий режим перелетов: вылет из Фербенкса ночью с таким расчетом, чтобы сесть в Номе с рассветом; после заправки вылет, посадка на Чукотке в вечерних сумерках. Летом же можно было летать почти круглые сутки, и случалось, что из Нома до Красноярска мы долетали за день.

Вспоминаются и такие, показавшиеся нам тогда подозрительными, происшествия. При перегоне трех самолетов в звене старшего лейтенанта Бурмистрова сразу после взлета у одного из ведомых резко упало давление масла в моторе, а попытка аварийной посадки не удалась. Не долетев 300 метров до полосы, самолет упал в реку. Расследование показало, что один из шлангов маслосистемы был надрезан, что стало причиной его разрыва в полете. А вот другой случай. В августе 1943 г. при подъезде к аэродрому в Фербенксе я увидел толпу людей и горящий на полосе самолет. Выяснилось, что во время испытателыюго полета двухмоторного бомбардировщика Б-25 на высоте 20—25 м внезапно отказал правый мотор. Пилотировал самолет лейтенант Глеес, на борту находился и инженер – подполковник Кисельников (*остались ли живы офицеры в обоих случаях, из записей неясно* – ***П. Г.***). Среди летчиков ходили разговоры о диверсиях.

Летом 1943 г. стали поступать «Кингкобры» – модификация «Аэрокобры». Поначалу они доставляли нам немало хлопот – при пикировании развивали скорость до 900 км/час, а при выводе деформировалось хвостовое оперение, самолет становился неуправляемым и разбивался. Пришлось поначалу самим укреплять хвостовую часть самолетов.

Как-то американские кинооператоры получили разрешение на съемку нашего перелета – подготовка к вылету, взлет, сбор и отход с аэродрома па маршрут. После взлета первого самолета через четыре минуты 12 истребителей были в парадном строю «журавлиный» клин. В Номе они в другой раз снимали посадку – группа истребителей с момента роспуска за три с половиной минуты произвела посадку так же четко, как и взлетала. Сами полеты очень часто проходили в крайне сложных метеоусловиях, и немало наших пилотов погибло. До сих пор их разбитые самолеты находят в тундре и тайге. Вечная им память!

Разное бывало. Как-то в июне 1943 г. по техническим причинам звену под моим командованием пришлось совершить вынужденную посадку на одном из промежуточных аэродромов на берегу Юкона. Задержку решили использовать для отдыха. Попросили у американцев моторную лодку и поплыли в один из рукавов Юкона на рыбалку. Щук наловили несколько десятков. Вдруг за пригорком услышали рев зверя. Подошли поближе и видим: медведь ловит рыбу и бросает ее на берег, а он крутой, и рыба скатывается в реку, от того и заревел «рыбак». В ту ночь удалось поспать всего часа два, а утром снова в небо...

Все для фронта, все для победы – с этим сознанием жили мы все четыре года войны.

Памятник в Фербенксе (Аляска)

Тысячи самолетов для фронта перегнали летчики авиадивизии И. Мазурука. Их вклад в победу бесценен. А сам М. И. Васьков за заслуги в обеспечении доставки авиационной техники в сложнейших условиях был отмечен орденами Красной Звезды и Отечественной войны I степени. В послевоенные годы он осваивал реактивную технику, летал на МиГ-9, МиГ-15, МиГ-17, МиГ-19, Т-3. Закончил службу подполковником, заместителем командира авиационного полка в 1961 г. и вернулся на родину, в тогдашний Орджоникидзе. Работал в нашем аэроклубе, который сам окончил перед войной, дал дорогу в небо многим нашим ребятам, в том числе и младшему сыну Леониду. С ним мы были одноклассниками, а потом вместе учились на одном курсе в СКГМИ. Во время дипломного проектирования, в 1970 г. Леня на первенстве южной зоны РСФСР по планерному спорту выполнил норму мастера спорта, а спустя три года, будучи ассистентом кафедры «Горной механики», был приглашен в сборную СССР и вместо аспирантуры выбрал спорт. В сборной летал 12 лет, стал 11-кратным чемпионом СССР и абсолютным чемпионом страны 1977 г. Установил рекорд СССР, подготовил двух членов сборной. В мае 2019 г. Леонида Васькова не стало. Его дети – дочь и сын – в свое время тоже приобщились к планерному спорту.

А старший сын Михаила Иосифовича – Игорь, много лет работал в геологии, а ныне доктор геолого-минералогических наук, профессор СКГМИ.

В заключение, видя то, что сейчас происходит в мире, считаю нужным напомнить о боевом содружестве США и нашей страны в годы Второй мировой войны и большой помощи, оказанной нам Америкой. У нас в стране это не забыли. Но когда выяснилось, что после развала СССР наши бывшие союзники решили сделать то же с Россией, то ей уже не было нужды сохранять толерантность, и мы узнали, что Гитлера привели к власти страны Запада, потом вооружали его, а затем подтолкнули его к походу на Восток, а когда СССР предложил Англии, Франции, Польше объединиться для общего отпора неприкрытым агрессивным планам фашистов, отказались это сделать, ввергнув мир в самую кровопролитную войну. И лишь когда Германия, опьяненная успехами, стала угрозой всему миру, наши союзники начали помогать нам оружием и материалами, но не тогда, когда СССР, истекая кровью, сдерживал врага, а когда мы остановили его у стен Москвы. Несмотря на неоднократные просьбы СССР к странам Запада открыть второй фронт, сделали это только в июне 1944 г., когда исход войны был предрешен и надо было делить лавры победителей. Но если бы не зоологические антисоветизм и вековая русофобия т.н. цивилизованного Запада, мир можно было сохранить, избежав десятки миллионов жертв, которых на всей планете будут оплакивать еще долгие-долгие годы. Давайте и это не будем забывать.

ПРИРОДА И МЫ 100 дней адаптации леопардов в заказнике Осетии

ПЕРВОЕ ФОТО, ОХОТА, ПОДГОТОВКА К ЗИМЕ

Спустя чуть больше чем 3,5 месяца, можно сказать, что леопарды прекрасно освоились в регионе, успешно охотятся и готовятся к зиме, «переодеваясь в пушистые шубы». На одной из фотоловушек удалось обнаружить снимки Хосты.

Михаил КЛИМЕНКО, пресс-секретарь Представительства WWR России в экорегионе «Российский Кавказ»

Ученые непрерывно ведут мониторинг выпущенных леопардов в Республике Северная Осетия – Алания. На сегодняшний день можно с уверенностью сказать, что все животные здоровы, ведут активный образ жизни и практически полностью освоили пространство Турмонского лесного массива, где были выпущены. Они регулярно охотятся и не голодают, что очень важно, так как осень для всех хищников является очень ответственным, так называемым нажировочным, периодом. В это время у животных происходит смена меха с летнего на новый пушистый зимний, идут интенсивный набор массы тела, наращивание жировой прослойки. Благодаря успешному нажировочному периоду хищники благополучно выживают в холодные зимы, их организм не требует увеличения частоты охоты зимой, следовательно, животные могут позволить себе перейти в более энергосберегающий режим жизни в трудный для них период времени.

К настоящему моменту самка Лаура освоила участок площадью в 262 кв. км,а самец Лео – в 326 кв. км. В то же время вторая самка – Хоста – более чем в два раза превышающий по площади оба участка Лауры и Лео: 1293 кв. км. Также можно отметить индивидуальные предпочтения леопардов при использовании пространства и выборе объектов охоты. Лаура любит наиболее труднодоступные места Турмонского лесного массива – ущелья, обрывы, скальные участки, ступенчатые стенки, что затрудняет работу исследователям в полевых условиях. Эта самка прекрасно охотится на диких копытных (косуль) в лесных зарослях, при этом не изнуряет себя трудной охотой и чередует добычу косуль и некрупных жертв (барсуки, енотовидные собаки). В то же время Хоста предпочитает места с более доступным рельефом как для охоты, так и для перемещений, однако не боится переходить серьезные реки и даже осмелилась благополучно пересечь трассу. Ученые отмечают, что в охоте она не любит рисковать и предпочитает некрупные виды жертв, которые проще добыть: барсуки, енотовидные собаки, шакалы и др. Что касается Лео, то он наиболее экономен в расходовании своих сил, не злоупотребляет походами в горы, предпочитает поляны, перелески и опушки. Разнообразие видов добытых животных не увеличилось с момента последнего исследования, изменилось лишь их количество – не менее 15 на каждого леопарда. Если же проанализировать время суток для охоты, которые они выбирают, то можно сказать, что в конце лета и начале осени это преимущественно сумеречное время суток. Тем не менее каждый хищник имеет индивидуальный пик суточной активности. Лаура предпочитает охоту во время вечерних сумерек, тогда как Лео отдает предпочтение ночным часам и утренним сумеркам. Хоста охотится как вечером, так и утром. При этом никто из них – в дневное время.

«Успешная охота, освоение территорий и разных видов ландшафта – все это говорит о достаточной адаптации выпущенных кошек к жизни в природных условиях. А тот факт, что они остаются в Турмоне,свидетельствует о верном выборе места выпуска. Здесь достаточно добычи и условия обитания подходят для леопардов», – говорит **Валерий Шмунк**, директор Представительства Всемирного фонда дикой природы в экорегионе «Российский Кавказ».

С момента выпуска наибольший путь проделала Хоста – 503 км, Лаура прошла 397 км, но по очень сложному рельефу, Лео – 377 км. За все три месяца после выпуска, несмотря на то что все три леопарда держались в пределах одного и того же лесного массива, они ни разу не встретились. Однако можно констатировать, что, безусловно, общаются опосредованно, например, Хоста неоднократно проверяла места охоты Лео.

Плановая проверка фотоловушек дала результаты – первое фото Хосты в дикой природе. Его удалось получить благодаря фотоловушкам, установленным в преддверии выпуска леопардов на территории заказника. Техника является дополнительным средством мониторинга животных и позволяет оценивать их состояние по внешнему виду. Кроме того, благодаря фотоснимкам можно проанализировать виды копытных, являющихся кормовой базой пятнистых хищников в лесном поясе Северной Осетии.

Программа по восстановлению (реинтродукции) переднеазиатского леопарда на Кавказе реализуется Минприроды России при участии Сочинского национального парка, Кавказского заповедника, Всемирного фонда дикой природы (WWF), ИПЭЭ РАН, Института экологии горных территорий им. А.К. Темботова РАН, Московского зоопарка, а также при содействии Международного союза охраны природы (МСОП) и Европейской ассоциации зоопарков и аквариумов (ЕАЗА).

«СОХРАНИМ ЛЕС» В Тарском ущелье высадили 2000 саженцев дуба красного

ДОБРАЯ ТРАДИЦИЯ

На территории Тарского лесничества появились 2000 саженцев дуба красного на площади в 1,2 га. Молодые деревья были высажены силами работников Пригородного и Владикавказского лесничеств, сотрудников Минприроды РСО–А. Через несколько лет эти величественные деревья подрастут и украсят Тарское ущелье. Каждый год дубы будут прибавлять в росте 25–35 см.

Алена ДЖЕНИКАЕВА

По словам главного специалиста отдела лесовосстановления, охраны и защиты лесов минприроды республики **Ирины Самовой**, акция «Сохраним лес» является важным мероприятием именно для Северной Осетии.

«Наша республика является малолесной, поэтому эта акция необходима для нас. Лесоводы, волонтеры и простые жители Северной Осетии высаживают лес, чтобы этот ресурс обогащался. Нам нравится участвовать в посадках. Свежий воздух, лес, окружение единомышленников – именно эти ощущения мы получаем во время проведения этой акции. Северная Осетия всегда активно участвует во всероссийских акциях по посадке леса. Такие встречи уже стали доброй традицией для жителей нашего региона. И это очень здорово», – отметила она.

Напомним, что в этом году в рамках акции в республике будет высажено более 130000 саженцев.

Всероссийская акция «Сохраним лес» проведена в рамках национального проекта «Экология». Всего к ней присоединились 82 субъекта Российской Федерации. Акция организована Министерством природных ресурсов и экологии Российской Федерации, Федеральным агентством лесного хозяйства и Всероссийским обществом охраны природы при поддержке «Молодежки ОНФ».

Дача, сад и огород – КРУГЛЫЙ ГОД

Вот и завершился дачный сезон: весь урожай собран, почти вся зелень превратилась в сухостой, на плодовых деревьях остались одинокие плоды. Но если вы правильно выполняли все работы на участке, то в ноябре ваши закрома полны заготовок, дожидаются нового посадочного сезона собственные семена, клубни и луковицы. Осталось надежно законсервировать дачу на зиму и можно отправляться в город.

Для многих садоводов это самое нелюбимое время года – приходится надолго, до будущей весны, прощаться с садом. Еще нет настоящих морозов, а обуревает беспокойство: как растения переживут очередную зиму?! Работы в саду и на огороде в ноябре не так уж много, но она очень важна. Само главное – привести все в порядок, чтобы приятно было приехать сюда весной.

Ведущий рубрики Сергей СУАНОВ.

ПОДГОТОВКА СЕМЯН Мини-тепличка без особых усилий

Помидоры на рассаду под зиму

Осень, конечно – не лучшее время для выращивания теплолюбивой рассады. Обычно под зиму мы сажаем чеснок, реже – морковь, лук или свеклу. А вот про посадку томатов в холодное время года редко кто задумывается. А зря! Посадив помидоры на рассаду осенью, можно весной получить очень хороший посадочный материал, уже полностью адаптированный к местным погодным условиям и весьма закаленный. Как и что нужно делать, мы вам сейчас расскажем.

Альберт ДЖИОЕВ, агроном

Как посадить помидоры на рассаду под зиму? Простой способ

Технология выращивания рассады таким способом действительно очень простая. При этом результат, как я уже сказал, на выходе получается весьма достойный.

Как и что нужно делать осенью?

Дождитесь первых морозов, после чего можно приступать к делу. Выкопайте лунки на грядке сантиметров 12–18 глубиной. В каждую из таких лунок нужно будет положить по одному спелому помидору.

Далее засыпьте лунки почвой и немного ее утрамбуйте. Делать это нужно аккуратно, иначе вы просто раздавите помидор. Много насыпать земли сверху не нужно. Идеальный по толщине слой почвы над томатом – не более 10 сантиметров.

На следующем этапе лунки нужно будет утеплить, чтобы помидоры под землей не промерзли за зиму. Используйте для этой цели солому или листья слоем в 10 – 12 сантиметров.

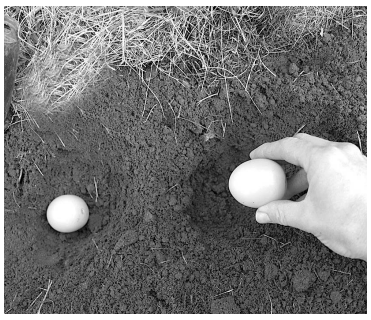

На завершающем этапе кладем на каждую лунку сверху по ящику, в которых обычно хранят урожай. Обязательно положите что-то тяжелое, чтобы ящики не улетели от ветра или их не сдвинули собаки.

Что делать весной?

Каждый томат, который мы осенью закопали в землю, весной вам даст некоторое количество всходов.

После прогрева воздуха весной до +5 – +10 градусов ящики с листьями аккуратно уберите, после чего молодую рассаду обязательно накройте пленкой. В итоге у вас получится мини-тепличка с рассадой.

Рассаживаем ее по лункам, как обычно, то есть с приходом соответствующих погодных условий весной. Просто выкопайте зимние саженцы и высадите их в лунки.

Чем хорош такой способ выращивания рассады томатов под зиму?

Первое его преимущество – удобство. Такой вариант наиболее оценят те дачники, которым неудобно везти большое количество рассады за город весной.

Второй плюс – более высокая урожайность подзимней рассады. Кроме того, такие саженцы являются более закаленными, а значит, без проблем могут переносить холода, которые весной случаются достаточно часто.

ОСТОРОЖНО: ВРЕДИТЕЛИ!

Пора бороться с грызунами

В осенний период мышевидные грызуны основной вред наносят озимым культурам, многолетним травам и молодым садам.

Отдел защиты растений ФГБУ, филиал «Россельхозцентра» по РСО–А

На полях, занятых многолетними травами, образуются большие колонии со сложной сетью подземных и надземных ходов. Корневая система повреждается, стебли и листья съедаются. На озимых посевах полевки поедают листья и сочные стебли, оставляя лишь небольшие пенечки.

В садах и древесных питомниках грызуны зимой под снегом обгрызают у молодых деревьев кору и корни. Кору обгладывают вокруг ствола, отчего молодое дерево погибает. Под снегом повреждают землянику садовую и побеги малины. В хранилищах в осенне-зимний период мышевидные грызуны поедают картофель и корнеплоды – свеклу, морковь. Учитывая наносимый вред, необходимо проведение истребительных мероприятий, которые существенно сократят численность и вредоносность грызунов.

Существуют основные методы борьбы с вредителем:

агротехнический имеет решающее значение. Своевременная и без потерь уборка урожая с обязательным измельчением и запахиванием, это лишает грызунов корма в осенний период. Борьба с сорняками, особенно с крупностебельными, помогает уничтожать укрытия от птиц и хищников. Обязательны глубокая вспашка и копка: гибнет весь непрозревший молодняк, разрушаются норы и гнезда. На вспаханном массиве облегчаются условия охоты за грызунами для хищников и особенно для птиц.

Химический заключается в использовании родентицидов, один из которых – изоцин. Его применяют на сельскохозяйственных угодьях с нормой расхода 6 кг/га. По вопросам борьбы с мышевидными грызунами и применяемым препаратом можно обращаться в офис «Россельхозцентра».

САЖАЕМ ДЕРЕВЬЯ Какой сорт выбрать?

«Мне бы яблочко послаще…»

Известно, что дети предпочитают сладкие яблоки всем прочим. Да и многие взрослые, приходя на рынок, выбирают фрукты послаще. А кому-то по медицинским показаниям не рекомендуются кисловатые плоды.

Сулейман УАДАТИ, садовод-огородник, федеральный судья в отставке, г. Беслан

Так какие же сорта яблонь посадить на садовом участке, чтобы они одаривали своих хозяев сладкими-пресладкими плодами?

Посадите «Мельбу», «Славу победителям». Есть эти яблоки – одно удовольствие, в них – минимальное количество кислоты.

«Мельба» – лучший высококачественный сорт летнего срока созревания. Вкусный, сочный, ароматный. Имеет красивый плод, крупный (170–200 гр.) Рано вступает в плодоношение, дает высокие урожаи. Достаточно засухо- и морозоустойчив. Плоды созревают в июне–августе.

«Слава победителям» – непревзойденный летний сорт. Зимостойкость очень высокая, сорт средней засухоустойчивости, прекрасно отзывается на полив. Плоды выше средних размеров – до 150 гр. Окраска привлекательная: на светло-желтом фоне основной окраски плоды полностью покрыты очень красивым ярким, размытым румянцем. Мякоть плода желто-белая. Созревают в августе – начале сентября.

Эти сорта – гордость моего сада. Они восприимчивы к парше и мучнистой росе.

В каждом любительском саду обычно высажено несколько сортов яблонь. Обратите внимание на особенности каждого сорта, его восприимчивость к тем или иным заболеваниям. Это нужно знать, чтобы защитить свои насаждения от парши и мучнистой росы.

СОВЕТЫ ОГОРОДНИКА

Как хранить картофель

Советы читателей собрал Александр ПРОКОПОВ, г. Моздок

Читательница **Н.Л. Буркова** поделилась своим советом: «Тот год выдался очень холодным, дождливым. Картошка начала болеть и гнить. Выкопали клубни, свалили их в гараже и уже думали, что ее нам не сохранить. Знакомые посоветовали оставить подсыхать на 2–3 недели, а затем пересыпать золой. Так я и сделала. Каждый клубень обтирали сухой ветошью. На 10 мешков картошки израсходовали большое 10-литровое ведро золы. Конечно, зимой попадались плохие клубни, но гниль была сухой, в куче не подмокало. Мыши такую картошку не трогают».

* * *

Другой наш читатель, **М.А. Алиев,** рассказал, что после выкопки картофеля моет и выбраковывает большие клубни. Из подручного материала (обрезной доски, штакетника, толстых реек) сколотил ящики-решетки, которые под навесом установил друг на друга. На каждый уровень укладывает по 1,5 ведра картофеля и выдерживает один день. Затем переносит ящики в сарай, где выдерживает картофель еще 1–1,5 недели, после чего сортирует и закладывает урожай в погреб.

* * *

Еще совет от **О.В. Макаровой**.

За 2 недели до уборки она отмечает колышками здоровые кусты, скашивает ботву. Затем картофель выкапывает и из самых урожайных гнезд отбирает клубни на семена, отмывает от земли в воде и сразу же засыпает в темно-розовый раствор марганцовки. Такое «купание» полезно картофелю. Заодно выбраковывает поврежденные и больные клубни. Обработанный картофель сушит и прозеленяет на свету, ссыпает в мешки и переносит в подпол. Подготовленный таким образом картофель хорошо хранится и на следующий год дает прекрасный урожай.

Календарь садовода-огородника на вторую половину ноября

15, **16**, **17** (до 4:05) **–** посадки не рекомендуются.

17 (с 4:05), **18**, **19** (до 13:59) – займитесь утеплением подвалов и хранилищ.

19 (с 13:59), **20**, **21** (до 10:17) – в теплице и на подоконнике можно посадить луковичные цветы.

21 (с 10:17), **22**, **23** (до 23:17) – теплица, подоконник: полив, удобрение почвы органическими удобрениями. Грибы: посев спор на питательную среду, перенос мицелия в субстрат, размещение субстратных блоков в парнике или укрытие субстрата покровным грунтом для выгонки плодовых тел.

24 ноября (1:57) – новолуние, лучше не стоит ничего сеять и сажать.

25, **26** (до 0:19) – можно посадить в теплице и на подоконнике лук.

26 (с 0:19), **27**, **28** (до 1:08) – в зимней теплице и на подоконнике займитесь выгонкой лука, свеклы.

28 (с 1:08), **29**, **30** (до 3:16) – лучше ничего не сеять и не сажать.

30 (с 3:16) – в зимней теплице и на подоконнике посейте семена шпината, огурцов, томатов, перца, баклажанов, петрушки, лука, свеклы, мангольда, сельдерея, щавеля.

ПЯТНИЦА, 18 НОЯБРЯ

ПЕРВЫЙ КАНАЛ

05.00 Доброе утро (12+)
09.00, 12.00, 15.00 Новости
09.20 АнтиФейк (16+)
09.55 Жить здорово! (16+)
10.45, 12.15, 15.15, 01.50 Информационный канал (16+)
18.00 Вечерние новости
18.40 Человек и закон (16+)
19.45 Поле чудес (16+)
21.00 Время
21.45 Фантастика (12+)
23.50 Д/ф «Софи Лорен. Несравненная» (16+)
00.50 Т/с «Судьба на выбор» (16+)

РОССИЯ–1

05.00, 09.30 Утро России (12+)
09.00, 14.30, 21.15 Вести. Местное время
09.55 О самом главном (12+)
11.00, 14.00, 16.00, 20.00 Вести
11.30, 17.30 60 минут (16+)
14.55 Кто против? (12+)
16.30 Малахов (16+)
21.30 Музыкальное гранд-шоу «Дуэты» (12+)
23.45 Улыбка на ночь (16+)
00.50 Х/ф «Держи меня за руку» (16+)

ГТРК «АЛАНИЯ»

«Алания» – канал «Россия-1»
05.07, 05.35, 07.07, 07.35 Местное время. Вести-Ирыстон. Утро
06.07, 06.35, 08.07, 08.35 Местное время. Вести-Алания. Утро
09.00 Местное время. Вести-Ирыстон
09.35 Аланийы райсом
09.55 Канал «Россия-1»
14.30 Местное время. Вести-Алания
21.05 Местное время. Вести-Алания
«Алания» – канал «Россия-24»
17.30 Россия-24. Местное время
18.00 Канал «Россия-24»

НТВ

04.55 Т/с «Улицы разбитых фонарей» (16+)
06.30 Утро. Самое лучшее (16+)
08.00, 10.00, 13.00, 16.00, 19.00 Сегодня
08.25 Мои университеты. Будущее за настоящим (6+)
09.25, 10.35 Следствие вели... (16+)
11.00 ДедСад (0+)
12.00 Неизлечимого все меньше. Научное расследование Сергея Малоземова (12+)
13.25 Чрезвычайное происшествие (16+)
14.00 Место встречи (16+)
16.45 ДНК (16+)
17.55 Жди меня (12+)
20.00 Х/ф «Спецбат» (16+)
22.00 Т/с «Скорая помощь» (16+)
00.00 Своя правда (16+)
01.45 Захар Прилепин. Уроки русского (12+)
02.10 Квартирный вопрос (0+)
03.05 Т/с «Зверобой» (16+)

ПЯТЫЙ КАНАЛ

05.00, 09.00, 13.00, 17.30 Известия (16+)
05.25, 05.40, 06.25, 07.15, 08.10 Т/с «Легавый» (16+)
09.25 Т/с «Свои» (16+)
11.45, 12.40, 13.25, 14.10, 15.05, 15.55, 16.55, 18.00, 18.20, 19.15 Т/с «Дознаватель-2» (16+)
20.10, 21.00, 21.45, 22.25 Т/с «След» (16+)
23.10 Светская хроника (16+)
00.10 Они потрясли мир (12+)
00.55, 01.35, 02.10, 02.50, 03.25, 04.05 Т/с «Великолепная пятерка-5» (16+)

КУЛЬТУРА

06.30, 07.00, 07.30, 08.30, 10.00, 15.00, 19.30, 23.45 Новости культуры (16+)
06.35 Пешком... (16+)
07.05 Легенды мирового кино (16+)
07.35 Д/ф «Великая французская революция. Энтузиазм и террор (1792–1795 годы)» (16+)
08.35, 16.15 Цвет времени (16+)
08.45, 16.30 Х/ф «Личное счастье» (0+)
10.15 Наблюдатель (16+)
11.10 Х/ф «Человек в футляре» (6+)
13.00 Открытая книга. Сергей Дмитриев. «Русские поэты и Иран» (16+)
13.30 Власть факта. «Викторианская цивилизация» (16+)
14.15 Острова (16+)
15.05 Письма из провинции (16+)
15.35 Энигма. Дмитрий Синьковский (16+)
17.40 К 160-летию Санкт-Петербургской консерватории. Вокалисты. Владимир Атлантов (16+)
18.45 Билет в Большой (16+)
19.45 Х/ф «Жестокий романс» (12+)
22.05 Необъятный Рязанов (16+)
00.05 Х/ф «Месяц май» (16+)
01.25 ИСКАТЕЛИ. «Святая Анна». Затерянная во льдах» (16+)
02.10 К 160-летию Санкт-Петербургской консерватории. Вокалисты. Ольга Бородина (16+)

МАТЧ–ТВ

06.00 Есть тема! (16+)
07.00, 10.00, 12.55, 16.20 Новости
07.05, 14.20, 00.05 Все на Матч! (12+)
10.05 Лица страны. Елена Никитина (12+)
10.25 Смешанные единоборства. UFC. Нейт Диаз против Тони Фергюсона. Трансляция из США (16+)
11.30 Есть тема! (12+)
13.00 «Окно в Катар». Специальный репортаж (12+)
13.20, 04.05 Катар. Обратный отсчет (12+)
16.25 Матч! Парад (0+)
16.55 Д/ф «Марадона. Смерть бога» (16+)
18.45 Хоккей. Фонбет – Чемпионат КХЛ. «Спартак» (Москва) – ЦСКА. Прямая трансляция
22.00 Смешанные единоборства. АСА. Муслим Магомедов против Олега Оленичева. Прямая трансляция из Сочи
00.45 Точная ставка (16+)
01.05 Баскетбол. Единая лига ВТБ. «Астана» (Казахстан) – ЦСКА (0+)
03.00 Новости (0+)
03.05 Несвободное падение. Валерий Воронин (12+)
05.00 Бокс. Bare Knuckle FC. Джоуи Бельтран против Хьюстона Александра. Прямая трансляция из США

ТВЦ–КЛАССИКА

06.00 Настроение (12+)
08.10 Д/с «Большое кино» (12+)
08.50, 11.50 Х/ф «Кочевница» (12+)
11.30, 14.30, 17.50 События
12.40, 15.05 Х/ф «Судьба по книге перемен» (12+)
14.50 Город новостей (16+)
16.55 Д/ф «Дорогие товарищи. Бриллианты для Галины Брежневой» (12+)
18.10, 03.45 Петровка, 38 (16+)
18.25 Х/ф «Таежный детектив» (12+)
20.10 Х/ф «Таежный детектив. Тайна Черного болота» (12+)
22.00 В центре событий (16+)
23.00 Приют комедиантов (12+)
00.40 Х/ф «Туз» (12+)
02.10 Х/ф «Большая любовь» (12+)
03.55 Х/ф «Рок» (16+)

ДОМАШНИЙ–ВИЗАВИ

06.30, 05.05 По делам несовершеннолетних (16+)
08.25, 04.15 Давай разведемся! (16+)
09.20, 02.35 Тест на отцовство (16+)
11.30, 00.55 Д/с «Понять. Простить» (16+)
12.30, 22.55 Д/с «Порча» (16+)
13.00, 00.00 Д/с «Знахарка» (16+)
13.35, 00.30 Д/с «Верну любимого» (16+)
14.10 Х/ф «Прозрение» (16+)
18.45 Про здоровье (16+)
19.00 Х/ф «Найди меня, счастье» (16+)
01.45 Т/с «Восток–Запад» (16+)

РЕН–ТВ

05.00, 09.00 Документальный проект (16+)
06.00, 18.00 Самые шокирующие гипотезы (16+)
07.00 С бодрым утром! (16+)
08.30, 12.30, 16.30, 19.30 Новости (16+)
11.00 Как устроен мир с Тимофеем Баженовым (16+)
12.00, 16.00, 19.00 Информационная программа 112 (16+)
13.00 Загадки человечества (16+)
14.00, 04.05 Невероятно интересные истории (16+)
15.00 Засекреченные списки (16+)
17.00 Тайны Чапман (16+)
20.00 Х/ф «Русский рейд» (16+)
21.30 Х/ф «Бультерьер» (16+)
23.20 Х/ф «Схватка» (16+)
01.10 Х/ф «Дэнни – цепной пес» (18+)
02.45 Х/ф «Линия горизонта» (16+)

СТС

06.00, 05.50 Ералаш (6+)
06.05 М/ф «Три кота» (0+)
06.20 М/ф «Как приручить дракона. Легенды» (6+)
06.40 М/ф «Драконы и всадники Олуха» (6+)
07.00 М/ф «Приключения Вуди и его друзей» (0+)
08.00 Т/с «Корни» (16+)
09.00 Маска. Танцы (16+)
11.10 Х/ф «Неуправляемый» (16+)
13.10 Шоу уральских пельменей (16+)
21.00 Х/ф «Добро пожаловать в семью» (16+)
23.25 Х/ф «Предложение» (16+)
01.35 6 кадров (16+)
05.20 Мультфильмы (0+)

ТНТ

07.00 Х/ф «Богатенький Рич» (12+)
09.00 Звездная кухня (16+)
09.30, 10.00, 10.30 Т/с «Универ. Новая общага» (16+)
11.00 Вызов (16+)
12.00, 12.30, 13.00, 13.30, 14.00, 14.30, 15.00, 15.30, 16.00, 16.30, 17.00, 17.30 Т/с «СашаТаня» (16+)
18.00 Концерты (16+)
19.00 Я тебе не верю (16+)
20.00 Однажды в России (16+)
21.00, 22.00 Комеди клаб (16+)
23.00, 04.45, 05.35 Открытый микрофон (16+)
00.00 Х/ф «Доктор Свисток» (18+)
01.35, 02.20 Импровизация. Дайджесты (16+)
03.10, 04.00 Comedy баттл (16+)
06.25 Однажды в России. Спецдайджест (16+)

СУББОТА, 19 НОЯБРЯ

ПЕРВЫЙ КАНАЛ

06.00 Доброе утро. Суббота (12+)
09.00 Умницы и умники (12+)
09.45 Слово пастыря (0+)
10.00, 12.00 Новости
10.15 ПроУют (0+)
11.10 Поехали! (12+)
12.15 Видели видео? (0+)
13.40 Д/ф «Софи Лорен. Несравненная» (16+)
14.45 Х/ф «Графиня из Гонконга» (12+)
16.55 Горячий лед. Фигурное катание. Гран-при России 2022 г. Короткая программа. Этап V. Прямой эфир
18.00 Вечерние новости
18.20 Ледниковый период (0+)
21.00 Время
21.35 Клуб веселых и находчивых. Высшая лига (16+)
00.15 Бой за титул чемпиона мира по версии WBA. Алексей Егоров (Россия) – Арсен Гуламирян. Прямая трансляция из Парижа
01.15 Великие династии. Голицыны (12+)
02.05 Моя родословная (12+)
03.25 Наедине со всеми (16+)
04.10 Россия от края до края (12+)

РОССИЯ–1

05.00 Утро России. Суббота (12+)
08.00 Вести. Местное время
08.20 Местное время. Суббота
08.35 По секрету всему свету (12+)
09.00 Формула еды (12+)
09.25 Пятеро на одного (12+)
10.10 Сто к одному (12+)
11.00, 17.00, 20.00 Вести
11.30 Доктор Мясников (12+)
12.35 Т/с «Тайны следствия» (16+)
18.00 Привет, Андрей! (12+)
21.00 Х/ф «Под одной крышей» (12+)
00.45 Х/ф «Сердечные раны» (12+)
04.00 Х/ф «Любовь по расписанию» (12+)

ГТРК «АЛАНИЯ»

«Алания» – канал «Россия-1»
08.00 Вести. Местное время
08.15 Канал «Россия-1»
08.20 Местное время. Суббота
08.35 Канал «Россия-1»
«Алания» – канал «Россия-24»
21.00 Россия-24. Местное время
21.30 Канал «Россия-24»

НТВ

05.10 Спето в СССР (12+)
05.55 Т/с «Инспектор Купер» (16+)
07.30 Смотр (0+)
08.00, 10.00, 16.00 Сегодня
08.20 Поедем, поедим! (0+)
09.20 Едим дома (0+)
10.20 Главная дорога (16+)
11.00 Живая еда с Сергеем Малоземовым (12+)
12.00 Квартирный вопрос (0+)
13.00 Секрет на миллион. Владимир Березин (16+)
15.00 Своя игра (0+)
16.20 ЧП. Расследование (16+)
17.00 Следствие вели... (16+)
19.00 Центральное телевидение (16+)
20.20 Т/с «Пять минут тишины. Симбирские морозы» (12+)
22.30 Ты не поверишь! (16+)
23.30 Международная пилорама (16+)
00.10 Квартирник НТВ у Маргулиса. Андрей Косинский и «косинский оркестр» (16+)
01.35 Дачный ответ (0+)
02.25 Т/с «Зверобой» (16+)
04.35 Агенство скрытых камер (16+)

ПЯТЫЙ КАНАЛ

05.00, 05.40 Т/с «Великолепная пятерка-5» (16+)
06.15, 06.55, 07.35, 08.10 Т/с «Спецы» (16+)
09.00 Светская хроника (16+)
10.00 Они потрясли мир (12+)
10.45, 11.50, 12.50, 13.50, 14.45, 15.50, 16.45, 17.40 Т/с «Каменская» (16+)
18.45, 19.30, 20.15, 21.05, 21.45, 22.35, 23.20 Т/с «След» (16+)
00.00 Известия. Главное (16+)
00.55, 01.30, 02.10, 02.50, 03.25, 04.00 Т/с «Последний мент» (16+)

КУЛЬТУРА

06.30 Библейский сюжет (16+)
07.05 Х/ф «Жестокий романс» (12+)
09.25 Мы – грамотеи! (16+)
10.05 Обыкновенный концерт (16+)
10.35 Х/ф «Без свидетелей» (12+)
12.10 Земля людей. «Эскимосы. Шум моря» (16+)
12.40 Черные дыры. Белые пятна (16+)
13.20 Д/ф «Великие мифы. Одиссея. Закат богов» (16+)
13.50, 00.35 Д/ф «Земля, взгляд из космоса» (16+)
14.40 Рассказы из русской истории (16+)
15.50 Отсекая лишнее. «Олег Буров. Диалог» (16+)
16.35 Х/ф «Три толстяка» (16+)
18.05 Д/ф «Энциклопедия загадок. Страна амазонок» (16+)
18.35 Х/ф «О бедном гусаре замолвите слово» (0+)
21.15 Эстрада, которую нельзя забыть (16+)
22.00 Агора. Ток-шоу с Михаилом Швыдким (16+)
23.00 Х/ф «Дэйзи Миллер» (16+)
01.25 ИСКАТЕЛИ. «Куда ведут Соловецкие лабиринты?» (16+)
02.15 М/ф «Персей», «Возвращение с Олимпа» (16+)

МАТЧ–ТВ

06.00 Бокс. Bare Knuckle FC. Джоуи Бельтран против Хьюстона Александра. Прямая трансляция из США
08.00, 10.00, 12.20, 18.50 Новости
08.05, 12.25, 15.15, 18.00, 23.10 Все на Матч! (12+)
10.05 Д/ф «Марадона. Смерть бога» (16+)
11.55 Матч! Парад (0+)
12.55 Хоккей. Фонбет–Чемпионат КХЛ. «Авангард» (Омск) – «Ак Барс» (Казань). Прямая трансляция
15.30 Смешанные единоборства. One FC. Хироки Акимото против Петчтанонга Петчфергуса. Прямая трансляция из Сингапура
18.55 Футбол. МЕЛБЕТ–Первая лига. «Балтика» (Калининградская область) – «Шинник» (Ярославль). Прямая трансляция
21.00 Чемпионат мира по футболу 2022 г. Обратный отсчет. Прямой эфир
23.00, 03.00 Новости (0+)
23.40 Футбол после полуночи (16+)
00.00 Смешанные единоборства. UFC. Деррик Льюис против Сергея Спивака. Прямая трансляция из США
03.05 Несвободное падение. Елена Мухина (12+)
04.05 Волейбол. Чемпионат России. Pari – Суперлига. Мужчины. «Динамо» (Москва) – «Югра-Самотлор» (Нижневартовск) (0+)

ТВЦ–КЛАССИКА

05.30 Х/ф «Некрасивая подружка. Любовный квадрат» (12+)
07.00 Православная энциклопедия (6+)
07.25 Х/ф «Таежный детектив» (12+)
09.05 Х/ф «Зимняя вишня» (12+)
10.40 Д/ф «Актерские драмы. Зимняя вишня – ягода горькая» (12+)
11.30, 14.30, 23.20 События
11.45 Петровка, 38 (16+)
11.55 Х/ф «Трембита» (6+)
13.40, 14.45 Х/ф «Заложница» (12+)
17.30 Х/ф «Дела житейские» (12+)
21.00 Постскриптум (16+)
22.05 Право знать! (16+)
23.30 Д/ф «Власть без любви» (16+)
00.10 Д/с «Приговор» (16+)
00.50 Специальный репортаж (16+)
01.20 Хватит слухов! (16+)
01.45, 02.30, 03.10, 03.50 Прощание (16+)
04.30 Закон и порядок (16+)
04.55 10 самых... (16+)
05.25 Д/ф «Ольга Аросева. Расплата за успех» (12+)

ДОМАШНИЙ–ВИЗАВИ

06.30 6 кадров (16+)
06.40 Д/с «Предсказания 2.2» (16+)
07.35 Х/ф «Бархатный сезон» (16+)
11.15, 01.55 Х/ф «Убийства по пятницам» (16+)
19.00 Т/с «Ветреный» (16+)
22.30 Х/ф «Ради жизни» (16+)
04.55 Д/с «Порочные связи» (16+)

РЕН–ТВ

05.00 Невероятно интересные истории (16+)
06.15 Бойцовский клуб РЕН-ТВ. В. Минеев – Ф. Родригес. Суперсерия. Прямая трансляция (16+)
07.35 С бодрым утром! (16+)
08.00 О вкусной и здоровой пище (16+)
08.30, 12.30, 16.30 Новости (16+)
09.00 Минтранс (16+)
10.00 Самая полезная программа (16+)
11.00, 13.00 Военная тайна (16+)
14.20 Совбез (16+)
15.25 Документальный спецпроект (16+)
17.00 Засекреченные списки (16+)
18.00 Х/ф «Я – четвертый» (12+)
20.00 Х/ф «Терминатор. Генезис» (16+)
22.25 Х/ф «Терминатор-3. Восстание машин» (16+)
00.30 Х/ф «Терминатор. Да придет спаситель» (16+)
02.15 Х/ф «Коллекторы-2» (18+)
03.45 Тайны Чапман (16+)

СТС

06.00, 05.50 Ералаш (6+)
06.05 М/ф «Фиксики» (0+)
06.25, 05.20 Мультфильмы (0+)
06.45 М/ф «Три кота» (0+)
07.30 М/ф «Отель «У овечек» (0+)
08.00 М/ф «Лекс и Плу. Космические таксисты» (6+)
08.25, 11.05 Шоу уральских пельменей (16+)
09.00, 09.30 Просто кухня (12+)
10.00 100 мест, где поесть (16+)
11.45 М/ф «Мегамозг» (0+)
13.40 Х/ф «Соник в кино» (6+)
15.30 М/ф «Монстры на каникулах» (6+)
17.20 М/ф «Монстры на каникулах-2» (6+)
19.05 М/ф «Монстры на каникулах-3. Море зовет» (6+)
21.00 М/ф «Душа» (6+)
22.55 Х/ф «Красотка» (16+)
01.20 Х/ф «Роковое искушение» (18+)
03.00 6 кадров (16+)

ТНТ

07.00, 08.00, 06.25 Однажды в России. Спецдайджест (16+)
09.00 Модные игры (16+)
09.30 Звездная кухня (16+)
10.00, 11.00, 12.00, 13.00, 15.00, 16.00, 17.00 Однажды в России (16+)
14.00 Вызов (16+)
17.45, 19.30 Новая битва экстрасенсов (16+)
21.00 Новые танцы (16+)
23.00 Женский стендап (18+)
00.05 Такое кино! (16+)
00.40, 02.00 Битва экстрасенсов (16+)
03.15 Импровизация. Дайджесты (16+)
04.00 Импровизация (16+)
04.50 Comedy баттл (16+)
05.35 Открытый микрофон (16+)

ВОСКРЕСЕНЬЕ, 20 НОЯБРЯ

ПЕРВЫЙ КАНАЛ

05.10, 06:10 Х/ф «Простая история» (12+)
06.00, 10.00, 12.00 Новости
06.55 Играй, гармонь любимая! (12+)
07.40 Часовой (12+)
08.10 Здоровье (16+)
09.20 Мечталлион. Национальная лотерея (12+)
09.40 Непутевые заметки (12+)
10.15 Жизнь других (12+)
11.10 Повара на колесах (12+)
12.15 К 95-летию со дня рождения Эльдара Рязанова. «Человек-праздник» (16+)
13.55 Х/ф «Вокзал для двоих» (12+)
16.40 Горячий лед. Фигурное катание. Гран-при России 2022 г. Произвольная программа. Этап V. Прямой эфир
18.05, 23.45 Романовы (12+)
19.05 Поем на кухне всей страной (12+)
21.00 Время
22.35 Что? Где? Когда? (16+)
00.45 К 95-летию со дня рождения Михаила Ульянова. «Маршал советского кино» (12+)
01.40 Моя родословная (12+)
02.20 Наедине со всеми (16+)
03.05 Россия от края до края (12+)

РОССИЯ–1

05.30, 02.30 Х/ф «Осторожно! Вход разрешен» (12+)
07.15 Устами младенца (12+)
08.00 Местное время. Воскресенье
08.35 Когда все дома (12+)
09.25 Утренняя почта (12+)
10.10 Сто к одному (12+)
11.00, 16.00 Вести
12.00 Х/ф «Кузница счастья» (12+)
17.00, 19.00 Песни от всей души (12+)
18.00 Всероссийский открытый телевизионный конкурс юных талантов «Синяя птица» (12+)
20.00 Вести недели
22.00 Москва. Кремль. Путин (12+)
22.40 Воскресный вечер с Владимиром Соловьевым (12+)
01.30 Судьба человека с Борисом Корчевниковым (12+)

ГТРК «АЛАНИЯ»

«Алания» – канал «Россия-1»
08.00 Местное время. Воскресенье
08.35 Канал «Россия-1»
«Алания» – канал «Россия-24»
13.00 Россия-24. Местное время
14.00 Канал «Россия-24»

НТВ

05.05 Т/с «Инспектор Купер» (16+)
06.40 Центральное телевидение (16+)
08.00, 10.00, 16.00 Сегодня
08.20 У нас выигрывают! (12+)
10.20 Первая передача (16+)
11.00 Чудо техники (12+)
11.55 Дачный ответ (0+)
13.00 НашПотребНадзор (16+)
14.05 Однажды... (16+)
15.00 Своя игра (0+)
16.20 Следствие вели... (16+)
18.00 Новые русские сенсации (16+)
19.00 Итоги недели
20.20 Суперстар! Возвращение. Новый сезон (16+)
23.20 Звезды сошлись (16+)
00.50 Основано на реальных событиях (16+)
03.30 Т/с «Зверобой» (16+)

ПЯТЫЙ КАНАЛ

05.00 Т/с «Свои» (16+)
06.45 Х/ф «Возвращение» (16+)
08.10, 09.05, 10.05, 10.55, 01.45, 02.25, 03.10, 03.55 Т/с «Мститель» (16+)
11.45, 12.40, 13.35, 14.35 Т/с «Телохранитель» (16+)
15.25, 16.15, 17.05, 17.55, 18.40, 19.30, 20.15, 21.05, 21.45, 22.35, 23.15 Т/с «След» (16+)
00.00 Х/ф «Человек ниоткуда» (18+)

КУЛЬТУРА

06.30 М/ф «Храбрый олененок», «Скоро будет дождь» (16+)
07.20 Х/ф «Три толстяка» (16+)
08.45 Тайны старого чердака. «Пейзаж» (16+)
09.15, 02.05 Диалоги о животных. Калининградский зоопарк (16+)
10.00 Передача знаний. Телевизионный конкурс (16+)
10.50 Х/ф «Месяц май» (16+)
12.05 Невский ковчег. Теория невозможного (16+)
12.35 Игра в бисер (16+)
13.15 Д/ф «Элементы» с Антоном Успенским» (16+)
13.45 100 лет российскому джазу. Легендарные исполнители. Ансамбль «Аллегро» (16+)
14.45, 00.20 Х/ф «Банда честных» (16+)
16.30 Картина мира с Михаилом Ковальчуком (16+)
17.10 Пешком... (16+)
17.40 Линия жизни (16+)
18.35 Романтика романса (16+)
19.30 Новости культуры (16+)
20.10 Д/ф «Ульянов про Ульянова» (16+)
21.00 Х/ф «Без свидетелей» (12+)
22.35 Московский театр «Геликон-опера». Опера «Альфа & Омега» (16+)
02.45 М/ф «Раз ковбой, два ковбой...» (16+)

МАТЧ–ТВ

06.00 Смешанные единоборства. INVICTA FC. Катарина Лейнер против Калиты Бернардо. Трансляция из США (16+)
07.00, 09.35, 21.45 Новости
07.05, 14.15, 21.50 Все на Матч! (12+)
09.40 Х/ф «Пеле» (12+)
11.55 Хоккей. OLIMPBET – Чемпионат МХЛ. «Красная Армия» (Москва) – МХК «Спартак» (Москва). Прямая трансляция
14.55 Футбол. Товарищеский матч. Узбекистан – Россия. Прямая трансляция из Узбекистана
17.00, 18.15, 21.00 Катар 2022 г. Все на футбол! Прямой эфир
17.40 Футбол. Чемпионат мира 2022 г. Церемония открытия. Прямая трансляция из Катара
18.45 Футбол. Чемпионат мира 2022 г. Катар – Эквадор. Прямая трансляция из Катара
22.30 Футбол. Товарищеский матч. Узбекистан – Россия. Трансляция из Узбекистана (0+)
00.30 Футбол после полуночи (16+)
00.50 Международные соревнования «Игры дружбы-2022». Плавание. Трансляция из Казани (0+)
02.30 Матч! Парад (0+)
03.00 Новости (0+)
03.05 Несвободное падение. Оксана Костина (12+)
04.05 Баскетбол. Единая лига ВТБ. «МИНСК» (Белоруссия) – «Локомотив-Кубань» (Краснодар) (0+)

ТВЦ–КЛАССИКА

06.05 Х/ф «Трембита» (6+)
07.35 Х/ф «Таежный детектив. Тайна Черного болота» (12+)
09.15 Здоровый смысл (16+)
09.45 Х/ф «Большая любовь» (12+)
11.30, 00.35 События
11.45 Х/ф «Добровольцы» (0+)
13.35 Москва резиновая (16+)
14.30 Московская неделя (16+)
15.00 Один веселый день. Юмористический концерт (12+)
16.10 Х/ф «Секрет неприступной красавицы» (12+)
18.00 Х/ф «Алиса против правил» (12+)
21.25 Х/ф «Алиса против правил-2» (12+)
00.50 Х/ф «Адвокатъ Ардашевъ. Убийство на водахъ» (12+)
03.50 Х/ф «Зимняя вишня» (12+)
05.20 Петровка, 38 (16+)
05.30 Московская неделя (12+)

ДОМАШНИЙ–ВИЗАВИ

06.30 6 кадров (16+)
07.00 Х/ф «Юрочка» (16+)
10.45 Х/ф «Горький мед...» (16+)
14.40 Х/ф «Найди меня, счастье» (16+)
18.45 Пять ужинов (16+)
19.00 Т/с «Ветреный» (16+)
22.30 Х/ф «Ирония любви» (16+)
02.00 Х/ф «Убийства по пятницам-2» (16+)
04.55 Д/с «Порочные связи» (16+)

РЕН–ТВ

05.00 Тайны Чапман (16+)
07.00 С бодрым утром! (16+)
08.30, 12.30 Новости (16+)
09.00 Самая народная программа (16+)
09.30 Знаете ли вы, что? (16+)
10.30 Наука и техника (16+)
11.30 Неизвестная история (16+)
13.00 Х/ф «Законопослушный гражданин» (16+)
14.40 Т/с «Варяг» (16+)
23.00 Итоговая программа с Петром Марченко (16+)
23.55 Самые шокирующие гипотезы (16+)
04.05 Территория заблуждений (16+)

СТС

06.00, 05.50 Ералаш (6+)
06.05 М/ф «Фиксики» (0+)
06.25, 05.20 Мультфильмы (0+)
06.45 М/ф «Три кота» (0+)
07.30 М/ф «Царевны» (0+)
07.55, 10.00 Шоу уральских пельменей (16+)
09.00 Рогов+ (16+)
10.55 М/ф «Монстры на каникулах» (6+)
12.40 М/ф «Монстры на каникулах-2» (6+)
14.20 М/ф «Монстры на каникулах-3. Море зовет» (6+)
16.15 Х/ф «Черная вдова» (16+)
18.55 М/ф «Холодное сердце-2» (6+)
21.00 Х/ф «Золушка» (6+)
23.00 Маска. Танцы (16+)
01.00 Х/ф «Джек Райан. Теория хаоса» (12+)
02.55 6 кадров (16+)

ТНТ

07.00, 06.45 Однажды в России. Спецдайджест (16+)
07.20 Х/ф «Космический джем» (12+)
09.00 Перезагрузка (16+)
09.30, 10.00, 10.30, 11.00, 11.30, 12.00, 12.30, 13.00, 13.30, 14.00 Т/с «СашаТаня» (16+)
14.30, 15.00, 15.30, 16.00, 16.30, 17.00 Т/с «Отпуск» (16+)
17.30 Т/с «Батя» (16+)
19.00 Звезды в Африке (16+)
21.00 Концерты (16+)
22.00, 03.35, 04.20 Импровизация (16+)
23.00 Новые танцы (16+)
01.00, 02.20 Битва экстрасенсов (16+)
05.10 Comedy баттл (16+)
05.55 Открытый микрофон (16+)

ОСЕТИЯ-ИРЫСТОН

14 НОЯБРЯ, ПОНЕДЕЛЬНИК

7.00, 8.00, 9.00 Утро. Новости (12+)
7.05, 9.05 Мультфильмы (0+)
8.05, 17.45 Хъусынгæнинæгтæ (Объявления, извещения) (12+)
8.10 Телезавтрак (12+)
8.30 Угрозы современного мира (16+)
9.25 Æргомæй (Откровенно) (12+)
9.45, 15.30, 6.15 Музыкæ (Музыка) (12+)
10.00, 16.00, 21.00, 1.10 Новости (12+)
10.15 Аивады фæз (Площадь искусств) (12+)
10.55 Цы сусæг кæныс (Твои секреты) (12+)
12.10 Хæзнагæс (Хранитель ценностей) (12+)
13.00, 19.00, 0.00 Хабæрттæ (Новости) (12+)
13.20 Классный час (6+)
14.20 Медикум (12+)
16.15 Маэстро (12+)
17.00 Хъæуон ахуыргæнæг (Сельский учитель) (12+)
17.50 Позитивчики (6+)
18.05 Непокорные возрасту (12+)
18.30 Парламент (12+)
19.30, 0.20 Вечерняя смена (12+)
20.30 Фæрдгуытæ (Ожерелье) (12+)
21.20 Сложные простые вещи (12+)
21.45 Мужское самолюбие (12+)
23.10 Господа полицейские (16+)
1.30 Цырæгътæ (Свечи) (12+)
2.00 Эксперто (12+)
2.25 Подвальник (12+)
3.20 Мыггаджы бæлас (Фамильное древо) (12+)
4.15 Гвардия (12+)
4.35 Бæрцытæ (Газыри) (12+)
6.00 Нарты кадджытæ (Сказания о нартах) (12+)
6.40 Телезавтрак (12+)

15 НОЯБРЯ, ВТОРНИК

7.00, 8.00, 9.00 Утро. Новости (12+)
7.05, 9.05 Мультфильмы (0+)
8.05, 17.45 Хъусынгæнинæгтæ (Объявления, извещения) (12+)
8.10 Телезавтрак (12+)
8.30 Угрозы современного мира (16+)
9.20 Æргомæй (Откровенно) (12+)
9.45, 16.35, 6.10 Музыкæ (Музыка) (12+)
10.00, 16.00, 21.00, 1.10 Новости (12+)
10.15 Аивады фæз (Площадь искусств) (12+)
11.20 Цы сусæг кæныс (Твои секреты) (12+)
12.45 Дело мастера (12+)
13.00, 19.00, 0.00 Хабæрттæ (Новости) (12+)
13.20 Зæгъ æй (Скажи!) (12+)
14.15 Диана, скажи! (12+)
14.30 Истории из жизни (12+)
15.00 Профессиональный путь (12+)
15.20 Точка отсчета (12+)
16.15 Психолог маминой подруги (12+)
16.55 Тележурнал «Северный Кавказ» (12+)
17.50 Просветитель (12+)
19.30, 0.20 Изæры рад (Вечерняя смена) (12+)
20.30 Адæмон (Народный) (12+)
20.45 Фæд (След) (12+)
21.25 Фыдæлты уæзæгмæ. Задалески Нана (На родину предков. Задалески Нана) (12+)
21.50 Ацæг амонд. Бекмæрзты Æхсар (Настоящее счастье. Ахсар Бекмурзов) (12+)
22.50 Заманæй (Из глубины веков) (12+)
23.10 Господа полицейские (16+)
1.30 Цырæгътæ (Свечи) (12+)
2.10 Эксперто (12+)
2.35 Подвальник (12+)
3.35 Мыггаджы бæлас (Фамильное древо) (12+)
4.00 Гвардия (12+)
4.30 Бæрцытæ (Газыри) (12+)
5.35 Аудæг (Просветитель) (12+)
5.55 Нарты кадджытæ (Сказания о нартах) (12+)
6.35 Телезавтрак (12+)

16 НОЯБРЯ, СРЕДА

7.00, 8.00, 9.00 Утро. Новости (12+)
7.05, 9.05 Мультфильмы (0+)
8.05, 17.45 Хъусынгæнинæгтæ (Объявления, извещения) (12+)
8.10 Телезавтрак (12+)
8.30 Угрозы современного мира (16+)
9.20 Æргомæй (Откровенно) (12+)
9.45, 6.25 Музыкæ (Музыка) (12+)
10.00, 16.00, 21.00, 1.10 Новости (12+)
10.15 Аивады фæз (Площадь искусств) (12+)
11.05 Цы сусæг кæныс (Твои секреты) (12+)
12.30 Дело мастера (12+)
13.00, 19.00, 0.00 Хабæрттæ (Новости) (12+)
13.15 Зæгъ æй! (Скажи!) (12+)
14.15 Диана, скажи! (12+)
14.30 Истории из жизни (12+)
15.10 Профессиональный путь (12+)
15.35 Точка отсчета (12+)
16.15 Музыка без границ (12+)
17.05 Имена (12+)
17.50 Новости ЮОГУ (12+)
18.20 Георгий Малиев. Поэт. Дорога к свету (12+)
19.30, 0.20 Вечерняя смена (12+)
20.30 Тропами Алании (12+)
21.20 Передача (12+)
21.45 Семейная драма (12+)
22.45 Бинонтæ (Семья) (12+)
23.10 Господа полицейские (16+)
1.30 Цырæгътæ (Свечи) (12+)
2.20 Эксперто (12+)
2.40 Подвальник (12+)
3.45 Мыггаджы бæлас (Фамильное древо) (12+)
4.15 Гвардия (12+)
4.55 Бæрцытæ (Газыри) (12+)
6.10 Нарты кадджытæ (Сказания о нартах) (12+)
6.35 Телезавтрак (12+)

17 НОЯБРЯ, ЧЕТВЕРГ

7.00, 8.00, 9.00 Утро. Новости (12+)
7.05, 9.05 Мультфильмы (0+)
8.05, 17.45 Хъусынгæнинæгтæ (Объявления, извещения) (12+)
8.10 Телезавтрак (12+)
8.30 Угрозы современного мира (16+)
9.25 Æргомæй (Откровенно) (12+)
9.45, 6.05 Музыкæ (Музыка) (12+)
10.00, 16.00, 21.00, 1.10 Новости (12+)
10.15 Аивады фæз (Площадь искусств) (12+)
11.00 Цы сусæг кæныс (Твои секреты) (12+)
12.20 Дело мастера (12+)
13.00, 19.00, 0.00 Хабæрттæ (Новости) (12+)
13.30 Æмбалджытæ (В кругу друзей) (12+)
14.30 Передача (12+)
14.55 Ориентиры (12+)
16.15 Квартирник (12+)
17.25 Заманæй (Из глубины веков) (12+)
17.50 Фæзминаг кæстæртæ (Достойные младшие) (12+)
18.10 Бизнес-сфера (12+)
19.30, 0.20 Комæй-коммæ (От ущелья к ущелью) (12+)
20.30 Фыдæлты уæзæгмæ. Тæмæссаг таурæгътæ (На родину предков. Чудесные древние предания) (12+)
21.20 Песни над облаками (12+)
22.40 Капитан (12+)
23.05 Господа полицейские (16+)
1.30 Цырæгътæ (Свечи) (12+)
2.15 Эксперто (12+)
2.35 Подвальник (12+)
3.50 Мыггаджы бæлас (Фамильное древо) (12+)
4.10 Гвардия (12+)
4.40 Бæрцытæ (Газыри) (12+)
5.40 Нарты кадджытæ (Сказания о нартах) (12+)
6.35 Телезавтрак (12+)

18 НОЯБРЯ, ПЯТНИЦА

7.00, 8.00, 9.00 Утро. Новости (12+)
7.05, 9.05 Мультфильмы (0+)
8.05, 17.45 Хъусынгæнинæгтæ (Объявления, извещения) (12+)
8.10 Телезавтрак (12+)
8.30 Один день в городе (16+)
9.20 Æргомæй (Откровенно) (12+)
10.00, 16.00 Новости (12+)
10.15 Аивады фæз (Площадь искусств) (12+)
11.20 Цы сусæг кæныс (Твои секреты) (12+)
12.40 Дело мастера (12+)
13.00, 19.00, 0.00 Хабæрттæ (Новости) (12+)
13.20 Комæй-коммæ (От ущелья к ущелью) (повтор) (12+)
14.15 Бизнес-сфера (12+)
15.05 Зæгъ æй (Скажи!) (12+)
16.20 Магрезы хуызтæ (Образы Магреза) (12+)
16.55 Истории из жизни (12+)
17.50 Скажи наркотикам – нет! (16+)
18.35 Фыдæлты уæзæгмæ. Стыр Мызуры хæзнатæ (На родину предков. Ценности Большого Мизура) (12+)
19.30, 0.20 Рафинад (12+)
20.30 Хæдзарадон (Хозяйственник) (12+)
21.00, 1.10 Новости (12+)
21.20 История в кадре (12+)
22.05 Спектакль «Фатима» (12+)
1.30 Господа полицейские (16+)
4.25 Цырæгътæ (Свечи) (12+)
5.05 Эксперто (12+)
5.35 Хæзнагæс (Хранитель ценностей) (12+)
6.15 Нарты кадджытæ (Сказания о нартах) (12+)
6.40 Музыкæ (Музыка) (12+)

19 НОЯБРЯ, СУББОТА

7.00, 11.50, 6.10 Музыкæ (Музыка) (12+)
8.05, 17.45 Хъусынгæнинæгтæ (Объявления, извещения) (12+)
8.10 Передача (12+)
8.30 Страшно интересно (16+)
9.20 Мой синий город (12+)
9.40 Один день в городе (12+)
10.10 Терек – река дружбы (12+)
11.15 Фыдæлты уæзæгмæ. Балц Фæллаг коммæ (На родину предков. Путешествие в Фаллагком) (12+)
12.05 Хочу в Аланию (12+)
13.00 Классный час (6+)
13.40 Пчелка Майя (0+)
15.15 Арвайдæн (Небесное зеркало) (12+)
16.15 Истории из жизни (12+)
16.40 Контекст (12+)
17.50 Брейн-новости (12+)
18.20 Цыбырты Людвиг. Цæвиттойнаг (Людвиг Чибиров. Как пример) (12+)
19.00, 0.00 Новости (12+)
19.20 Антракт (12+)
20.25 Вершины не спят (12+)
22.05 Клад могилы Чингисхана (16+)
0.20 Спектакль «Цола» (12+)
1.40 Возвращение (12+)
2.05 Связи (12+)
2.50 Точка отсчета (12+)
3.20 Хæзнагæс (Хранитель ценностей) (12+)
4.05 Цы сусæг кæныс (Твои секреты) (12+)
5.10 Сила любви (12+)
5.35 Нарты кадджытæ (Сказания о нартах) (12+)

20 НОЯБРЯ, ВОСКРЕСЕНЬЕ

7.00, 15.25, 6.00 Музыкæ (Музыка) (12+)
8.05, 17.45 Хъусынгæнинæгтæ (Объявления, извещения) (12+)
8.10 Бизнес-сфера (12+)
8.50 Страшно интересно (16+)
9.40 Во всем виновата Залина (12+)
11.15 Один день в городе (16+)
11.45 Цы сусæг кæныс (Твои секреты) (12+)
13.00 Медикум (12+)
13.50 Пчелка Майя (0+)
15.45 Волшебная папаха (12+)
17.20 Тропами Алании (12+)
17.50 Концерт ансамбля «Иристон» (12+)
19.35 История в кадре (12+)
20.0, 0.00 Новости. Итоги (12+)
20.45 Психолог маминой подруги (12+)
21.05 Диалог (12+)
21.40 О, Генрий! (12+)
22.10 Клад могилы Чингисхана (16+)
0.45 Дзанайты Азæнбек. Æцæг (Азанбек Джанаев. Настоящий) (12+)
1.15 Мои идеи (12+)
1.45 Бæрцытæ (Газыри) (12+)
3.05 Антракт (12+)
4.00 Профессиональный путь (12+)
4.20 Аивады аваæрæнтæй (Из кладовых искусства) (12+)
4.30 Полотно (12+)
5.05 Фæд (След) (12+)
5.25 Нарты кадджытæ (Сказания о нартах) (12+)
6.40 Телезавтрак (12+)

ПРОГРАММА «РАДИО РОССИИ» (ГТРК «АЛАНИЯ»)

ПОНЕДЕЛЬНИК, 14 НОЯБРЯ

7.10, 18.10 Хабæрттæ (Новости). 7.15 Информационно-музыкальный радиоканал «Доброе утро, Осетия!» 7.55, 18.50 Новости. 8.00, 19.00 Радио России. 18.20 Информационно-музыкальный радиоканал «Добрый вечер, Осетия!»

ВТОРНИК, 15 НОЯБРЯ

7.10, 18.10 Хабæрттæ (Новости). 7.15 Информационно-музыкальный радиоканал «Доброе утро, Осетия!» 7.55, 18.50 Новости. 8.00, 19.00 Радио России. 18.20 Информационно-музыкальный радиоканал «Добрый вечер, Осетия!»

СРЕДА, 16 НОЯБРЯ

7.10, 18.10 Хабæрттæ (Новости). 7.15 Информационно-музыкальный радиоканал «Доброе утро, Осетия!» 7.55, 18.50 Новости. 8.00, 19.00 Радио России. 18.20 Информационно-музыкальный радиоканал «Добрый вечер, Осетия!»

ЧЕТВЕРГ, 17 НОЯБРЯ

7.10, 18.10 Хабæрттæ (Новости). 7.15 Информационно-музыкальный радиоканал «Доброе утро, Осетия!» 7.55, 18.50 Новости. 8.00, 19.00 Радио России. 18.20 Информационно-музыкальный радиоканал «Добрый вечер, Осетия!»

ПЯТНИЦА, 18 НОЯБРЯ

7.10, 18.10 Хабæрттæ (Новости). 7.15 Информационно-музыкальный радиоканал «Доброе утро, Осетия!» 7.55, 18.50 Новости. 8.00, 19.00 Радио России. 18.20 Информационно-музыкальный радиоканал «Добрый вечер, Осетия!»

СУББОТА, 19 НОЯБРЯ

10.10 Радиожурнал «Зори Кавказа». 11.00, 12.00 Радио России. 11.10 «В центре внимания».

ВОСКРЕСЕНЬЕ, 20 НОЯБРЯ

10.10 Радиопрограмма «Уацамонгæ» (Чаша нартов). 11.00, 12.00 Радио России. 11.10 «Арвы цæст» (Небесный глаз). 11.30 «Уазæгуаты ивгъуыдмæ» («В гости в прошлое»). «Чи у кадджындæр нæ дзуарттæй». (Кто из наших покровителей наиболее почитаем). 11.50 Вести-Мнение.

ЭТО ИНТЕРЕСНО

Где похоронена Клеопатра?

В Египте нашли возможный путь к ее гробнице

В Египте археологи обнаружили тоннель, предположительно ведущий к гробнице Клеопатры. Его нашли на глубине 13 м под древним храмом, расположенным недалеко от древнеегипетской столицы Александрии.

«Известия»

Как говорится в статье, он был найден под древним египетским храмом Тапосирис Магна, или «Великой гробницей Осириса». Археологи уже назвали его «гео-

метрическим чудом», поскольку он простирается более чем на 1400 м и достигает в высоту около 1,8 м. По их словам, эта постройка напоминает великолепный Евпалинский тоннель на греческом острове Самос.

По мнению археолога Кэтлин Мартинес из Университета Сан-Доминго, найденный ход может вести к месту захоронения Клеопатры и ее возлюбленного Марка Антония. Вероятность этого составляет 1%. И если это действительно так, оно будет «самым важным открытием XXI века».

с миру по шутке

* * *

Ученые наконец-то выяснили, чего хочет женщина… Но она уже передумала!

* * *

Не обидно, если послали. Обидно, что пойти не в чем!

* * *

В израильской армии все прекращают стрельбу, когда звонит мама.

* * *

Женщина – пример творческого подхода к созданию проблем.

– Ты зачем мне дохлую змею в сапог положила?!

– Блин, она что, сдохла, что ли?

* * *

– Дорогой, я буду подавать на развод.

– Дорогая, я обоими рогами «за»!

* * *

Хочу уйти от мужа, но боюсь, что без меня ему будет лучше.

* * *

Душа и разум просят спортивную фигуру, а желудок просит пиццу…

* * *

Если надеваешь носок и понимаешь, что не на ту ногу, то пора их постирать…

* * *

Опытная жена думает на три зарплаты мужа вперед.

* * *

Никак не могу себе найти работу по душе. То платят мало, то работать надо.

КРОССВОРД

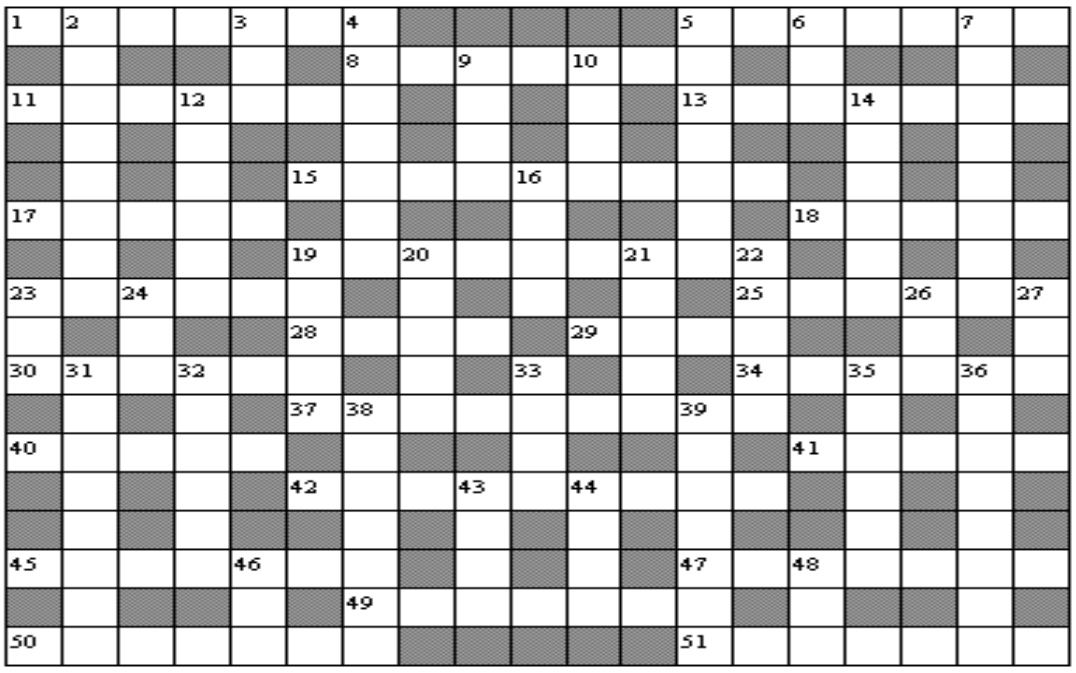

ПО ГОРИЗОНТАЛИ:

1. Техническое название дихромата калия. 5. Изба из глины. 8. Район Москвы. 11. Ненасыщенный алифатический углеводород. 13. Церковно-музыкальная специальность. 15. Торговля. 17. Жвачное парнокопытное млекопитающее. 18. Одежда, покрывающая нижнюю часть туловища и каждую ногу в отдельности. 19. Магнитно-мягкий сплав никеля с железом и кобальтом. 23. Жанр восточной поэзии. 25. Опера Джузеппе Верди. 28. Ребенок. 29. Первоначально сольная сельская, а затем – городская лирическая песня американских негров. 30. Город на берегу Женевского озера. 34. Месяц года. 37. Роман Эмиля Золя. 40. Испытание, проверка чьих-нибудь качеств. 41. Маслина. 42. Сценическое представление, построенное на комических, шутовских положениях. 45. Синтетический водорастворимый аналог витамина К. 47. Плавание морских судов вдоль побережья между портами одной страны. 49. Аллигаторова груша. 50. Одна из киноролей Михаила Жарова. 51. Картина итальянского художника Караваджо.

ПО ВЕРТИКАЛИ:

2. Разветвление. 3. ... во время чумы. 4. Крепкий бульон из мяса. 5. Картинка из смальты. 6. Антипод добра. 7. Духовный сан у католиков. 9. Часть молекулы. 10. ... Хайям. 12. Танец на кончиках пальцев при вытянутом подъеме ноги. 14. Швейцарская пищевая компания. 16. Протока в пойме реки или между озерами. 19. Повальная смертность скота. 20. Красноречивый человек. 21. Водяной вал. 22. Вражда, несогласие, ссора. 23. Шар для снеговика. 24. Высокое звание. 26. Волокнистая ткань растений, по которой перемещаются органические вещества. 27. Река в Новосибирске. 31. Вулканическое стекло. 32. Артисты одного театра. 33. Горе, несчастье, беда. 35. Глазной плод. 36. Почтительный поклон с приседанием. 38. Левый приток Волги. 39. Книга Виктора Суворова. 43. Французский физик, определивший скорость света в воздухе и воде. 44. Жилище животного. 46. Широкое женское пальто. 48. Повседневная жизнь.

ОТВЕТЫ НА КРОССВОРД, ОПУБЛИКОВАННЫЙ 3 НОЯБРЯ

По горизонтали: 3. Прогиб. 5. Люрекс. 8. Аше. 10. Дозатор. 11. Занавес. 12. Пьеза. 13. Печора. 14. Игумен. 15. Сатурнизм. 21. Номинал. 23. Оправка. 25. Отсек. 26. «Механик». 27. Расклад. 30. Фломастер. 35. Сшибка. 36. Элерон. 37. Прыть. 38. Манекен. 39. Речение. 40. Сын. 41. Токарь. 42. Артист.

По вертикали: 1. Волопас. 2. Серафим. 3. Платон. 4. Баньгу. 5. Леннон. 6. Скакун. 7. Соверен. 9. Денежка. 16. Толокно. 17. Роксана. 18. Исократ. 19. Жираф. 20. Жатка. 22. Оле. 24. «Киа». 26. Масштаб. 28. Доломит. 29. Абсент. 30. Фасетка. 31. Морось. 32. Сатана. 33. Рэкетир. 34. Шелест.

Гороскоп

ОВЕН. Обстоятельства этой недели благоприятствуют вам, а в особенности тем людям, которые занимаются обучением и преподаванием или творческой профессией. Не менее удачная неделя будет и для работников бюджетной сферы. Вы сможете улучшить свое материальное положение. Возможно, кому-то придется сменить сферу деятельности. Но прежде чем что-либо предпринимать, не стоит доверяться только интуиции.

ТЕЛЕЦ. Заметна активность в делах и творчестве. Благодаря определенным качествам можно ожидать от своего труда отличных результатов. Не исключено, что вы осуществите свою давнюю мечту или сделаете дорогостоящую покупку, которую долгое время не позволяли себе приобрести.

БЛИЗНЕЦЫ. Необходимо быть осторожными, неделя травмоопасная. Могут появиться семейные дела, связанные с собственностью или наследованием. Но если оптимистически относиться к жизни, то сможете победить негативные обстоятельства этой недели. Никого не слушайте, чужие советы только навредят.

РАК. Удачная неделя для вас во многих ситуациях. Вас ждет успех в финансовом вопросе. Проявляйте инициативу, но не пренебрегайте рекомендациями тех людей, которым вы доверяете. Они дадут хороший совет, их поддержка вам совсем не помешает. Возможно, произойдет интересное событие, которое оставит о себе приятные впечатления.

ЛЕВ. Неприятная неделя с недоразумениями. Вы можете неверно оценивать ситуацию и из-за своей неосторожности возложите на себя непосильные обязательства. Все это осложнит ситуацию в коллективе, плохо скажется и на семейных отношениях. Нужно быть осторожными и внимательными.

ДЕВА. Неоднозначная неделя. Первая половина потребует от вас осмотрительности в действиях. Не нужно принимать значимые решения, рисковать в коммерческих делах. Звезды обещают вам неустойчивое финансовое положение. В общении не стоит доверять малознакомым людям.

ВЕСЫ. Неделя будет сложной и напряженной, так как произойдут неприятные события. Подведет физическое здоровье, возникнут споры и конфликты с людьми. За рулем необходимо быть весьма осторожными. Вам может понадобиться помощь друзей и родственников. Не исключено, что кто-то будет нуждаться и в вашей поддержке.

СКОРПИОН. Не слишком благоприятная неделя. Могут возникнуть ссоры и взаимные обиды, не порадует и здоровье. Неделя будет похожа на сплошную полосу невезения. Во многих ситуациях вы столкнетесь с неудачами и трудностями. И лишь в воскресенье сможете расслабиться.

СТРЕЛЕЦ. В первой половине этой недели будет удачным визит к юристу, можете обращаться с любой просьбой к начальству. От дел ожидайте плодов, их дальнейшее развитие будет успешным. В течение недели можете ожидать приятных новостей.

КОЗЕРОГ. Даже если вы не знаете, что вас ждет на этой неделе, все равно вам необходимо строить планы на грядущие дни. В некоторой степени вы будете способны повлиять на ситуацию и повернуть ее в свою пользу. И даже маленький фундамент для важных дел станет прекрасным началом для более перспективных проектов в будущем.

ВОДОЛЕЙ. Вы получите удовольствие от собственного труда. У вас будет много идей и планов, которые связаны исключительно с вашей деятельностью. Но вечерами вы будете склонны к сентиментальности. Такое настроение может быть связано с безразличием любимого человека, а может быть, просто по вечерам вам нравится смотреть грустные фильмы...

РЫБЫ. Ожидайте непредвиденных обстоятельств. Если вдруг в какой-либо ситуации придется искать виновного, то не найдете. Ситуация может быть настолько сложной, что вы и представить себе такого не могли. Не делайте резкие движения, избегайте людей с негативными намерениями.

15 НОЯБРЯ, ВТОРНИК

► **70 лет Валерию Замарбековичу Кокаеву (1952), члену Союза художников РСО–А.**

► **140 лет со дня рождения Лазаря Федоровича Бичерахова (1882–1952), полковника Российской императорской армии, генерал-майора Британской армии, участника Первой мировой и Гражданской войн, белоэмигранта.**

18 НОЯБРЯ, ПЯТНИЦА

► 95 лет со дня рождения Эльдара Александровича Рязанова (1927–2015), советского и российского кинорежиссера («Карнавальная ночь», «Берегись автомобиля», «Ирония судьбы, или С легким паром», «Служебный роман» и др.)

19 НОЯБРЯ, СУББОТА

► **90 лет Людвигу Алексеевичу Чибирову (1932), первому Президенту Республики Южная Осетия (1996–2001), доктору исторических наук, заслуженному деятелю науки РФ, заслуженному деятелю науки РЮО.**

► День работников стекольной промышленности.

► День ракетных войск и артиллерии.

20 НОЯБРЯ, ВОСКРЕСЕНЬЕ

► 95 лет со дня рождения Михаила Александровича Ульянова (1927–2007), народного артиста СССР, актера и кинорежиссера, лауреата Ленинской и Государственных премий.

ПОГОДА

По сведениям Республиканского гидрометеоцентра, днем 12 ноября по республике ожидается облачная с прояснениями погода, без существенных осадков. Утром местами туман. Местами в горных районах высокая пожароопасность. Температура воздуха по республике 9–14, во Владикавказе 11–13 градусов.

СОЛНЕЧНО-ЛУННЫЙ КАЛЕНДАРЬ

восход **6:49**
заход **16:38**
долгота дня **9:49**

3:22
ЛУННЫЙ ДЕНЬ
18 19:20 **19**

Луна в Раке
убывает
(3 фаза)

ПРИМИТЕ ПОЗДРАВЛЕНИЯ

Сегодня поздравления **С 70-ЛЕТНИМ ЮБИЛЕЕМ** принимает

Луиза Хасановна ДЗАНСОЛОВА-ГЕГУЕВА.

Поздравляем тебя с днем рождения! Пусть на лице твоем сияет улыбка, пусть в душе живет радость, пусть сердце наполнено будет крепкой любовью и светлой надеждой. Желаем тебе доброго здоровья, теплых слов, приятных семейных вечеров, счастья и благополучия!

Супруг, дети и внуки.

ЧАСТНЫЕ ОБЪЯВЛЕНИЯ

ПРОДАЮ

ЖИЛПЛОЩАДЬ

КВАРТИРЫ

● **1-КОМ. КВ.** пл. 30 м² (косм. ремонт) на 5 эт. 5-эт. кирп. дома на пр. Коста (р-н бывш. ОЗАТЭ) – 2,1 млн руб. Тел.: 91-45-02, 95-51-03.

● **2-КОМ. КВ.** пл. 46 м² (с балконом, хорош. космет. ремонт) на 2 эт. 5-эт. пан. дома на пр. Коста (р-н Архонского пер.) – 3,1 млн руб. Торг. Тел.: 91-45-02, 95-51-03.

● **2-КОМ. КВ.** пл. 82 м² в элитном доме на 3 эт. 7-эт. монолит. кирп. дома (закрытый двор, ремонт, мебель, быт. техника, парков. место) на ул. Кадырова (р-н Олимпийского парка) – 9 млн руб. Тел.: 91-45-02, 95-51-03.

● **2-КОМ. КВ.** пл. 50 м² (лоджия, балкон, комн. раздел.) на 7 эт. 9-эт. кирп. дома на пр. Коста (р-н школы № 26) – 3,6 млн руб. Тел.: 91-45-02, 95-51-03.

ДОМА

● **СРОЧНО! ПРИВАТИЗ. ДОМ** пл. 70 м² (з/у 9 сот., все уд.) в **г. Беслане** на ул. Ленина – 2 млн 150 тыс. руб. Тел.: 91-45-02, 95-51-03.

● **ДОМ** пл. 80 м² в **п. В. Фиагдоне** (близко к центру), з/у 10 сот. – 9 млн руб. Тел.: 91-45-02, 95-51-03.

● **ТРИ ОДИНАК. ДОМА** (готовый бизнес) в **п. В. Фиагдоне**: 2 этажа, еврорем., мебель, быт. техника. Цена одного дома 12 млн руб. Тел.: 91-45-02, 95-51-03.

● **КАПИТАЛЬНЫЙ ДОМ** (все уд., мебель) в **с. Кодахджине** рядом с речкой и лесом (есть бассейн, сауна, мини футбольное поле 45х20 м) гараж с отдельным входом, садовая техника и инвентарь) на з/у 18 сот., или **СДАЮ В АРЕНДУ.** Тел. 8-918-829-39-77.

ДР. НЕДВИЖИМОСТЬ

● **ПРИВАТ. КАПИТ. КИРПИЧНЫЙ ГАРАЖ** в центре **г. Владикавказа** на углу ул. М. Горького/Лермонтова, полн. пакет документов – 800 тыс. руб. Торг. Тел.: 91-45-02, 95-51-03.

● **ПРИВАТ. З/У 4,6 СОТ.** в СНО «Учитель» (р-н канатки) – 1 млн 100 тыс. руб. Тел.: 91-45-02, 95-51-03.

● **З/У 5 СОТ.** в **п. В. Фиагдоне.** Цена догов. Тел.: 91-45-02, 95-51-03.

● **З/У 3 СОТ.** в СНТ «Учитель» с фундаментом и блочным забором (все коммуник.). Есть такой же участок рядом – 1 млн 600 тыс. руб. Тел.: 91-45-02, 95-51-03.

● **З/У 40 СОТ.** (газ, вода, эл-во); участок расположен близко к набережной реки Урух в **с. Средний Урух Ирафского района.** Цена догов. Тел. 8-989-135-97-72.

● **В центре г. Ардона на ул. Мира, 12: ЗЕМЕЛЬНЫЙ УЧАСТОК (9,44 сот.)** – 1,2 млн руб. Торг; **ЧАСТНЫЙ ДОМ** пл. 76,4 м² с з/у 7 сот. – 1,3 млн руб. Торг. Тел. 8-918-834-55-94.

● **ПРИВАТ. З/У 4,6 СОТ.** в СНТ «Учитель» – 800 тыс. руб. Тел.: 95-45-02; 95-51-03.

ДР. ТОВАРЫ

● По оптовым ценам **ЯБЛОКИ**, выращенные в экологически чистом р-не на берегу реки Урух: **«КАНДИЛЬ-СИНАП», «ФЛОРИНА», «СЛАВА».** Имеется **ПАДАЛИЦА.** Тару иметь с собой. Обр.: ул. Левченко, 23, тел.: 52-52-99, 8-988-873-68-98.

● **ЯБЛОКИ: «ПИНОВА», «ГРЕННИ СМИТ» и «ФЛОРИНА»** от 20 руб./кг, **НАТУРАЛЬНЫЙ СОК** – 3-литровый баллон 350 руб. Тел. 8-918-705-31-74.

КУПЛЮ

● **СРОЧНО! ДОМ и КВАРТИРУ во Владикавказе.** Тел.: 98-61-28, 97-04-32.

● **СРОЧНО! ЗЕМЕЛЬНЫЙ УЧАСТОК** в **п. В. Фиагдоне**. Тел.: 98-61-28, 97-04-32.

СНИМУ

● **СРОЧНО! КВАРТИРУ или ДОМ во Владикавказе.** Тел.: 98-61-28, 97-04-32.

СДАЮ

● **НЕЖИЛОЕ ПОМЕЩЕНИЕ** коммерческого назначения пл. 100 м² с отдельным входом и парковкой. Тел. 8-903-483-69-69.

УСЛУГИ

● **УСЛУГИ АДВОКАТА** по граждан. делам: семейные, жилищ., наследств. споры. Расторжение брака. Иски, консульт., запросы, оформление наследства «под ключ»; банкротство; защита прав военнослуж. Адвокат **РУДЬ ГАЛИНА ГЕОРГИЕВНА.** Обр.: ул. Некрасова, 2 и ул. Весенняя, 50, тел. 8-918-826-41-39.

● **РЕМОНТ И СБОРКА КОРПУСНОЙ МЕБЕЛИ: КРОВАТЕЙ; ЗАМЕНА САЛАЗОК НА КОМОДЕ; МЕЛКИЙ РЕМОНТ** на дому у заказчика. Тел. 8-928-928-77-00.

● **ИЗГОТОВЛЕНИЕ КОРПУСНОЙ МЕБЕЛИ** любой сложности на заказ, выезд. Замер и установка – бесплатно. Тел. 8-996-942-83-00, Сергей.

● **УСЛУГИ САНТЕХНИКА.** Приемлемая цена. Гарантия качества. Бесплатная консультация. Тел.: 92-41-89, 8-905-489-32-33.

● **УСЛУГИ САНТЕХНИКА: ОТОПЛЕНИЕ, ВОДОПРОВОД, КАНАЛИЗАЦИЯ.** Тел.: 8-928-483-93-05, 8-988-836-74-64.

● **РЕМОНТ СТИРАЛЬНЫХ МАШИН** на дому с гарантией. Тел. 8-919-426-68-81.

● **РЕМОНТ И ДОРАБОТКА ГАЗОВЫХ ПЛИТ** под выпечку осет. пирогов. Быстро и кач. Гарант. Возм. выезд по республике, без выходн.; **ПРОДАЮ НОВЫЕ ГАЗОВЫЕ ПЛИТЫ; ИМ. ЗАПЧАСТИ И СТЕКЛО НА ГАЗОВУЮ ПЛИТУ «ГЕФЕСТ».** Тел.: 8-960-402-21-10, 98-12-05, Зураб.

● **РЕМОНТ ИМП. ТЕЛЕВ.** с гарантией. **УСТАНОВКА ЦИФРОВЫХ И СПУТНИКОВЫХ АНТЕНН «ТРИКОЛОР HD», «НТВ плюс».** Сайт www.rus15com. Тел.: 8-903-484-40-58, 97-14-62, 8-918-827-14-62.

● **РЕМОНТ ТЕЛЕВ. ИМП. И ОТЕЧ. ПР-ВА.** Вызов, гаран. Тел.: 57-84-11, 91-90-05, 8-918-821-90-05, 8-918-821-21-58, 91-21-58.

● **УКЛАДКА ТРОТУАРНОЙ, КАФЕЛЬНОЙ ПЛИТКИ; БЕТОННЫЕ РАБОТЫ, ЭЛЕКТРИКА.** Тел. 8-906-188-82-23.

● **РЕМОНТ БЫТОВЫХ ХОЛОДИЛЬНИКОВ** всех типов на дому у заказч. с гарант. Тел.: 58-37-86, 93-98-77, 8-918-823-98-77.

● Изготовление **ВОРОТ, ПЕРИЛ, ЗАБОРОВ, НАВЕСОВ, КАЧЕЛЕЙ, БЕСЕДОК. РЕСТАВРАЦИЯ И ПОКРАСКА ВОРОТ.** Тел. 8-909-473-81-38, Казбек.

● **УНИВЕРСАЛЬНЫЙ МАСТЕР НА ЧАС.** Тел. 8-996-941-94-77.

● Изготавливаем металлоизделия: **ДВЕРИ, ВОРОТА, НАВЕСЫ ИЗ ЛЕКСАНА, РЕШЕТКИ, ПЕРИЛА** и т. д. Тел. 8-919-758-88-88.

● **ПРИВОДИМ МОГИЛЫ В ПОРЯДОК: ВЫЧИЩАЕМ СОРНЯК, КРАСИМ ОГРАДЫ, СПИЛИВАЕМ НЕБОЛЬШИЕ ДЕРЕВЬЯ И КУСТАРНИКИ ВОКРУГ МОГИЛЫ. ОБРАБАТЫВАЕМ ГЕРБИЦИДАМИ. ВЫЕЗЖАЕМ В СЕЛА РЕСПУБЛИКИ.** Работаем добросовестно в течение 13 лет (проверены временем). Цены умеренные. Тел. 8-988-870-67-26, Ира.

РАЗНОЕ

● **Ищу РАБОТУ ПО НАСТИЛУ МЯГКОЙ РУБЕРОИДНОЙ КРОВЛИ** квартир, гаражей, складских помещений, административных зданий современными материалами; **ГИДРОИЗОЛЯЦИЯ ФУНДАМЕНТОВ**. Кач. гаран. Тел. 8-919-420-47-95.

● Требуются на работу: **КРОВЕЛЬЩИКИ, СВАРЩИКИ, РАЗНОРАБОЧИЕ, ШТУКАТУРЫ-МАЛЯРЫ, ПЛИТОЧНИКИ И КАМЕНЩИКИ.** Тел.: 8-918-828-34-61, 98-34-61.

СЛУЖБА ПО КОНТРАКТУ

Войсковая часть №3773 (ул. Кутузова, 80)

объявляет набор на военную службу по контракту мужчин в возрасте 18 – 49 лет.

Заработная плата – от 40 т. р., хорошая транспортная развязка, жилищное обеспечение, полный социальный пакет.

ТЕЛ. 8-918-823-65-08.

ВНИМАНИЕ!

ПРИГЛАШАЕМ НА ВОЕННУЮ СЛУЖБУ ПО КОНТРАКТУ В РОСГВАРДИИ.

Зарплата от **35000 р**.
Жилищное обеспечение.
Полный социальный пакет.
Тел. **8-928-685-32-47.**

ГОСУДАРСТВЕННОЕ ЮРИДИЧЕСКОЕ БЮРО

Республики Северная Осетия – Алания осуществляет бесплатную юридическую помощь отдельным категориям граждан **(ФЗ. № 324 от 21.11.2011 г. «О бесплатной юридической помощи»):**

1) Устная и письменная консультация;
2) Написание писем, жалоб, ходатайств, обращений;
3) Представление интересов граждан в судах, государственных и муниципальных органах власти, а также в организациях и учреждениях.

Обращаться по телефону «горячей линии» (8-867-2) 53-65-66;
Прием граждан осуществляется по адресу: **г. Владикавказ, ул. Осипенко, 3.**

УТЕРЯННЫЙ

аттестат об основном общем образовании 01524 № 001121692, выданный в 2016 г. МБОУ «СОШ № 25 им. Героя Советского Союза Остаева А. Е.» г. Владикавказа на имя **ГАБИСОВА Азамата Эдуардовича**, считать недействительным.

СЕВЕРО-ОСЕТИНСКИЙ ГОСУДАРСТВЕННЫЙ АКАДЕМИЧЕСКИЙ ТЕАТР им. В. ТХАПСАЕВА
приглашает на спектакли:

ИРОН ТЕАТР

17 ноября МАЛАЯ СЦЕНА **У. Шекспир**
«ГАМЛЕТ UNO» (12+) Начало в 19 часов.

18 ноября ОСНОВНАЯ СЦЕНА **Т. Кокаев**
по одноименной повести К. Хетагурова
«ФАТИМА» (12+) Начало в 18 часов.

19 ноября ОСНОВНАЯ СЦЕНА **М.Лермонтов**
«ДЕМОН» (12+) Начало в 18 часов.

20 ноября МАЛАЯ СЦЕНА **сказка**
«БРЕМЕНСКИЕ МУЗЫКАНТЫ» (0+)
Начало в 12 часов

6 ноября ОСНОВНАЯ СЦЕНА **Д. Туаев**
«ЖЕЛАНИЕ ПАША» (12+) Начало в 18 часов.

Билеты продаются онлайн и в кассе театра. Также посетить театр можно по Пушкинской карте. Справки по тел. 55-14-68. Зал оснащен аппаратурой для синхронного перевода. Принимаются коллективные заявки.

МОНОЛИТ МЕБЕЛЬ

СЕЙФЫ,ШКАФЫ
МЕТАЛЛИЧЕСКИЕ, ОРУЖЕЙНЫЕ
ул. Калинина, 64
8 (8672) 58-82-28

Окна и двери «Фортуна»

Тел.:
8-901-497-44-22,
8-918-826-70-98.

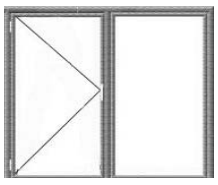

Цвет: белый, под дерево.

• СТЕКЛОПАКЕТЫ
• РЕМОНТ ПЛАСТИКОВЫХ ОКОН

•КРЕДИТ
(БАНК «ХОУМ КРЕДИТ»)
лиц. № 316 от 13.03.2012 г.

ИП А. Рубаев.

АО «РАДУГА»
приглашает на постоянную работу специалистов с опытом работы:

- ФРЕЗЕРОВЩИКОВ,
- СЛЕСАРЯ МЕХАНОСБОРОЧНЫХ РАБОТ,
- СЛЕСАРЯ-РЕМОНТНИКА,
- МОНТАЖНИКА САНИТАРНО-ТЕХНИЧЕСКИХ СИСТЕМ,
- ВОДИТЕЛЯ НА А/М «ЗИЛ-5301»,
- ОБМОТЧИКА ЭЛЕКТРИЧЕСКИХ МАШИН,
- ЛАКИРОВЩИКА,
- ЛАБОРАНТА-ИСПЫТАТЕЛЯ.

Условия и оплата труда – по итогам собеседования.
Обр.: ул. Тельмана, 43, отдел кадров, тел. 76-26-57; факс 76-26-59.

ООО «ФАТ-АГРО»
РЕАЛИЗУЕТ
ТОВАРНЫЙ КАРТОФЕЛЬ
БЕСПЛАТНАЯ ДОСТАВКА от 50 кг
по г. Владикавказу, с. Ногиру, с. Михайловскому, пос. Заводскому.
Звоните по тел.: **76-14-01,**
8-928-491-45-36, 8-918-839-50-30.

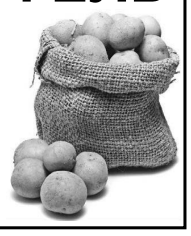

ОТКРЫТ КРУГЛОСУТОЧНО
МАГАЗИН ПОХОРОННЫХ УСЛУГ «СИРЕНЬ»
Большой ассортимент товаров и услуг, полная организация похоронных и поминальных мероприятий в РАССРОЧКУ И КРЕДИТ.
(Кредит и рассрочка предоставляются с помощью банка-партнера на платформе кредитного брокера mc.moneycare.su **ПОЧТА БАНК**, лиц. № 650 от 09.04.2020).
Обр.: г. Владикавказ, пр. Коста, 212,
тел.: 51-65-45, 8-918-708-85-88.

БЛАГОТВОРИТЕЛЬНЫЙ КОНЦЕРТ
Государственного академического ордена Дружбы народов ансамбля танца
«Алан» (6+)

состоится 15 ноября, в 18.30, в Осетинском театре
Полученные средства будут направлены в фонд поддержки мобилизованных граждан из РСО–А.
Художественный руководитель – народный артист России ***Зелимхан КОЗАЕВ.***
ТЕЛ.: **64-98-22, 98-10-22, 94-55-58.**

ВНИМАНИЕ!
Муниципальное унитарное предприятие «Владикавказские тепловые сети»
информирует жителей г. Владикавказа, что
14 НОЯБРЯ с 9 до 18 часов
в связи с проведением санитарной обрезки нездоровых деревьев на **УЛ. ГВАРДЕЙСКОЙ БУДЕТ ПОЛНОСТЬЮ ПЕРЕКРЫТ УЧАСТОК ДОРОГИ ОТ УЛ. ПОЖАРСКОГО ДО УЛ. НАРТОВСКОЙ.**

В ЦЕХ ПО ПРОИЗВОДСТВУ ЧУРЧХЕЛЫ И ПАСТИЛЫ
ТРЕБУЮТСЯ
СОТРУДНИКИ НА ЛИНИЮ
Обязанности: изготовление чурчхелы и пастилы, место работы – в селе Ир. Доставка за счет компании, график: 3/1 с 9 до 18 часов, оплата: 1200 р/с + бесплатные обеды.
ТЕЛ. 8-928-935-00-85.

В ЦЕХ ПО ПРОИЗВОДСТВУ ПОЛУФАБРИКАТОВ
ТРЕБУЮТСЯ
УБОРЩИЦЫ
Обязанности: уборка и поддержание чистоты помещений, график 2/2, смена строго с 7 до 19 час. Оплата 19 800 руб./мес. Выдача зарплаты два раза в месяц.
Предоставляется питание.
ТЕЛ. **8-989-742-46-93**, Светлана.

НЫФС
Организация и проведение мероприятий
- палатки, шатры
- посуда
- составление меню
- закупка продуктов
- приготовление блюд
- обслуживание столов
- уборка

64-00-00
г. Владикавказ, ул. Мичурина, 69

ÆФСИНТÆ
ВЫЕЗДНОЕ ОБСЛУЖИВАНИЕ МЕРОПРИЯТИЙ
95-92-62,
+7 918 825-92-62

МАГАЗИН «РИТУАЛЬНЫЕ УСЛУГИ»
КРУГЛОСУТОЧНО
♦ **ПОЛНЫЙ КОМПЛЕКС УСЛУГ** (в т.ч. бальзамирование и катафалк)
♦ **ПРИЕМЛЕМЫЕ ЦЕНЫ**
Адрес: ул. Б. Лакути, 65 (по трассе, р-н маг. «Киммери»), тел. 8-928-068-66-91.

Коллектив Министерства здравоохранения РСО–А выражает глубокое соболезнование главному врачу ГБУЗ «Ирафская центральная районная больница» МЗ РСО–А Т. Р. Бесолову по поводу кончины матери
БЕСОЛОВОЙ-ЗОЛОЕВОЙ
Зои Мухаевны.

Администрация, профсоюзный комитет и коллектив ГБУЗ «Республиканская детская клиническая больница» Минздрава РСО–А выражают глубокое соболезнование главному врачу ГБУЗ «Ирафская ЦРБ» МЗ РСО–А Т. Р. Бесолову по поводу кончины матери
БЕСОЛОВОЙ-ЗОЛОЕВОЙ
Зои Мухаевны.

Коллектив ГБУЗ «Ирафская ЦРБ» выражает глубокое соболезнование главному врачу Т. Р. Бесолову по поводу кончины матери
БЕСОЛОВОЙ-ЗОЛОЕВОЙ
Зои Мухаевны.

Коллектив ГБУЗ «Республиканский центр по борьбе и профилактике со СПИДом и инфекционными заболеваниями» МЗ РСО–А выражает глубокое соболезнование главному врачу ГБУЗ «Ирафская ЦРБ» Т. Р. Бесолову по поводу кончины матери
БЕСОЛОВОЙ-ЗОЛОЕВОЙ
Зои Мухаевны.

Коллектив Северо-Осетинского медицинского колледжа выражает глубокое соболезнование главному врачу ГБУЗ «Ирафская ЦРБ» МЗ РСО–А Т. Р. Бесолову по поводу кончины матери
БЕСОЛОВОЙ-ЗОЛОЕВОЙ
Зои Мухаевны.

Коллектив ОАО «Кавдоломит» выражает глубокое соболезнование Л. Б. Козыревой по поводу кончины сестры
КОЗЫРЕВОЙ
Инны Борисовны.

Коллектив ГБУ социального обслуживания Республики Северная Осетия – Алания «Комплексный центр социального обслуживания населения Промышленного района г. Владикавказа» выражает глубокое соболезнование главному бухгалтеру центра А. А. Кучиевой по поводу кончины свекрови
КУЧИЕВОЙ
Зималеты Владимировны.

Коллектив Центральной межбольничной аптеки АО «Фармация» выражает глубокое соболезнование фармацевту Т. М. Енацкой по поводу скоропостижной кончины мужа
ЕНАЦКОГО
Николая Михайловича.

Друзья выражают глубокое соболезнование родным и близким по поводу кончины
ХАБАЕВОЙ
Жанны Марковны.
Гражданская панихида состоится 12 ноября по адресу: г. Беслан, БМК, ул. Дзарахохова, 29.

СПК «Р-ГАРДЕН» (ДИГОРСКИЙ РАЙОН) **РЕАЛИЗУЕТ**
САЖЕНЦЫ МАЛИНЫ
СОВРЕМЕННЫХ РЕМОНТАНТНЫХ СОРТОВ.
Сортность гарантируем.
Тел. 8-918-726-24-90.

•БЕТОН
•БЕТОННЫЕ ИЗДЕЛИЯ
ТЕЛ. **8-918-828-31-38**

В УПРАВЛЯЮЩУЮ КОМПАНИЮ
ТРЕБУЮТСЯ
ТЕХНИЧКИ
для уборки подъездов.
График работы 5/2, оплата труда договорная. По всем вопросам обр. по тел. **8-928-858-18-81.**

Коллектив ООО «Энки» выражает глубокое соболезнование родным и близким по поводу кончины генерального директора ООО «Энки»
ХАБАЕВОЙ
Жанны Марковны.

Руководство и коллектив ГБУК «Дигорский драматический театр» выражает глубокое соболезнование заслуженной артистке РСО–А В. В. Бесаевой по поводу безвременной кончины брата
БЕСАЕВА
Рафика Валлаевича.

Родные и близкие с глубоким прискорбием извещают о кончине
ДЗАГУРОВОЙ
Галины Таймуразовны.
Гражданская панихида состоится 12 ноября по адресу: ул. Гастелло, 6.

Коллектив Управления Судебного департамента в РСО–А выражает глубокое соболезнование судье Промышленного районного суда З. Б. Березовой по поводу кончины матери
ДЗАГУРОВОЙ
Галины Таймуразовны.

Коллективы Советского районного суда и мировых судей Советского судебного района выражают глубокое соболезнование судье Промышленного районного суда З. Б. Березовой по поводу кончины матери
ДЗАГУРОВОЙ
Галины Таймуразовны.

Коллективы Ленинского районного суда и аппарата мировых судей Ленинского судебного района г. Владикавказа выражают глубокое соболезнование судье Промышленного районного суда З. Б. Березовой по поводу кончины матери
ДЗАГУРОВОЙ
Галины Таймуразовны.

Коллективы Промышленного районного суда г. Владикавказа и мировых судей судебных участков №№ 20, 21, 22 Промышленного судебного района г. Владикавказа выражают глубокое соболезнование судье З. Б. Березовой по поводу кончины матери
ДЗАГУРОВОЙ
Галины Таймуразовны.

Коллективы Алагирского районного суда и мировых судей судебных участков №№ 1 и 2 Алагирского судебного района выражают глубокое соболезнование судье Промышленного районного суда З. Б. Березовой по поводу кончины матери
ДЗАГУРОВОЙ
Галины Таймуразовны.

Коллектив ФГБОУ ВО «Северо-Осетинский государственный университет им. К. Л. Хетагурова» глубоко скорбит по поводу кончины доктора исторических наук
ДЗАГУРОВОЙ
Галины Таймуразовны
и выражают искреннее соболезнование родным и близким покойной.

Коллектив СОИГСИ им. В. И. Абаева глубоко скорбит по поводу кончины профессора
ДЗАГУРОВОЙ
Галины Таймуразовны
и выражает искреннее соболезнование родным и близким покойной.

Коллектив сотрудников ФГБОУ ВО «СОГМА» Минздрава России выражает глубокое соболезнование доценту кафедры акушерства и гинекологии № 2, кандидату медицинских наук Н. Г. Салбиевой по поводу кончины бабушки
ЧАГЕЛИШВИЛИ
Нины Филипповны.

ГАСТРОЛИ Все билеты проданы

Балетная феерия ноября

Легендарным балетным шедевром «Лебединое озеро» на музыку Петра Чайковского на сцене Театра оперы и балета Филиала Мариинского театра в РСО–А открылись пятидневные гастроли Санкт-Петербургского государственного академического театра балета имени Леонида Якобсона.

Залина АБАЕВА

Об огромном интересе балетоманов Осетии к гастролям этого замечательного российского коллектива свидетельствует тот факт, что билеты на все 6 предстоящих показов были проданы уже за неделю до первого выступления, а число желающих попасть на блистательную балетную феерию талантливых артистов театра не уменьшается и сегодня…

Вот так, аншлагами в зале и непременными щедрыми зрительскими овациями публика готовится встретить полюбившийся творческий коллектив из северной столицы, приезжающий во Владикавказ в пятый раз.

В рамках своих гастролей театр, руководимый заслуженным артистом РФ **Андрианом Фадеевым**, представит балетную классику – 9, 10 и 11 ноября зрители увидят «Лебединое озеро» в хореографии Мариуса Петипа и Льва Иванова, а 12 и 13 ноября артисты покажут знаменитую рождественскую сказку «Щелкунчик» П. Чайковского в хореографии Василия Вайнонена. Помимо вечернего спектакля 13 ноября специально для детской аудитории состоится также и дневной показ «Щелкунчика».

За пультом симфонического оркестра Филиала Мариинского театра в РСО–А будет стоять художественный руководитель и дирижер Санкт-Петербургского государственного академического симфонического оркестра **Игорь Томашевский**.

В свой последний приезд, состоявшийся немногим более полугода назад, Театр балета им. Л. Якобсона покорил владикавказского зрителя своим потрясающе красивым балетом «Дон Кихот». И нет сомнений в том, что «Лебединое озеро» и «Щелкунчик» также вызовут восторженные отзывы и оставят самые неизгладимые впечатления .

ПОДАРОК Имя в памяти народной

Бюст поэта – школе

Выдающегося мастера, автора скульптурных композиций и памятников, установленных в разных городах России, в зарубежье – Лазаря Тазеевича Гадаева не стало в 2008 году. После смерти отца, над созданием «Музея-мастерской Лазаря Гадаева» работает его сын Константин.

А. ГУЦАЕВ

Бюст Г. Малиеву

Режиссер и сценарист документальных фильмов, автор семи сборников стихов Константин Лазарьевич Гадаев одну из любимых работ отца – бюст Георгия Малиева – подарил сурх-дигорской средней школе, которую Лазарь Тазеевич закончил в 1956 году.

В преддверии 136-летия со дня рождения поэта в фойе учебного заведения в торжественной обстановке прошла церемония открытия бюста: школьники читали стихи «вдохновенного поэта-романтика и великого мечтателя» Г. Малиева, а представители школы и общественности села поблагодарили за подарок, не забыв всех причастных к перевозке и установке бюста.

ЗДОРОВЬЕ Студенты ГГАУ проверили свою силу и выносливость

В здоровом теле – здоровый дух

Во дворце спорта Горского государственного аграрного университета состоялось тестирование студентов-первокурсников в рамках Всероссийского спортивного комплекса «Готов к труду и обороне» (ГТО).

Зарина КАБИСОВА

Более 50 студентов собрались, чтобы продемонстрировать свою физическую подготовку. Борьба за золотой значок ГТО выдалась нешуточной. Участники проходили испытания в стрельбе из пневматической винтовки, плавании на 50 метров, подтягиваниях, челночном беге, поднятии гири, наклоне на спортивной скамье, отжиманиях, выполняли другие упражнения. Это был первый этап тестирования.

«Такая масштабная акция в стенах вуза проводится впервые. И мы очень хотим, чтобы в дальнейшем сдача нормативов ГТО проводилась у нас на регулярной основе», – сказал начальник отдела развития физической культуры и спорта Министерства физической культуры и спорта РСО–А **Олег Дзукаев**.

С приветственной речью к присутствующим обратился заведующий кафедрой физической культуры и спорта **Валерий Гульчеев**. Он отметил, что проведение подобного рода тестирований необходимо в первую очередь для того чтобы студенты были крепкими, сильными и выносливыми. *«Мы должны знать, какая молодежь и с какими физическими данными пришла в наш вуз, каким уровнем физической подготовки они обладают»*, – сказал он.

Студент первого курса **Георгий Хугаев** с детства был связан со спортом. Участвует в сдаче нормативов не первый раз. В его коллекции уже 2 золотых значка ГТО, полученные еще в школе. Признается, что своими результатами доволен и уверен, что и на этот раз не нарушит уже сложившуюся традицию и получит высшую награду.

Помощь в организации мероприятия университету оказал Региональный центр тестирования ГТО. *«Соревнования способствуют пропаганде здорового образа жизни, популяризации комплекса ГТО среди населения, повышению*

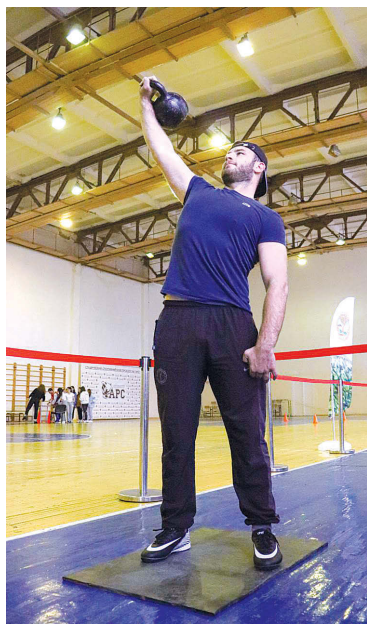

уровня физической подготовленности жителей республики. Ведь многие ребята не знают о том, что существуют нормативы ГТО, что их можно и нужно сдать», – отметила начальник отдела внедрения ВФСК ГТО по РСО–А **Людмила Кумаритова**.

Второй этап тестирования пройдет во дворце спорта «Манеж» и подведут окончательные итоги. Участники будут соревноваться в беге на 100 метров и на 3 километра.

Республиканская ежедневная газета Северная Осетия

Учредители: Парламент Республики Северная Осетия – Алания, Правительство Республики Северная Осетия – Алания и ГАУ РСО–А «Редакция республиканской газеты «Северная Осетия».
Распространяется в РСО–А.
Цена свободная.

Газета зарегистрирована в Управлении Федеральной службы по надзору за соблюдением законодательства в сфере массовых коммуникаций и охране культурного наследия по Южному федеральному округу (ПИ № ФС 10-6708 от 24.08.2007).

Главный редактор М.М. БИТАРОВА
Приемная - 25-02-25. Заместители главного редактора: Александр Торин - тел. 25-11-15, Ирина Колиева - тел. 25-11-05, Нателла Гогаева - тел. 25-11-07, Валентина Зыгина (ответственный секретарь) - тел. 25-11-06; Светлана Мамедова, Светлана Громова (заместители ответственного секретаря) - тел. 25-92-31; собственные корреспонденты: Всеволод Рязанов - тел. 25-11-19, Сергей Суанов - тел. 25-11-09, Мадина Макоева - тел. 25-93-90, Залина Губурова - тел. 25-11-03, Тамара Бунтури - тел. 25-11-14, Юлия Дарчиева - 25-92-93, Аделина Камбегова - тел. 25-11-17, редактор сайта Аида Цогоева - тел. 25-83-90, фотокорреспондент Татьяна Шеходанова - тел. 25-94-87, начальник компьютерного отдела Владислав Казанский - тел. 25-63-18.
Бухгалтерия – 25-63-05, отдел рекламы и частных объявлений: 25-11-18, 25-31-22, корректорская – 25-94-87.
Корректоры номера: 5,6,8,11,12,16 – Елена Натрошвили, 9,10,13,14 – Олег Габолаев, 1,2,3,4,7,15 – Людмила Хинчагашвили.

Печать офсетная.
Газета выходит 5 раз в неделю.
Индекс П9177 Тираж 9214 экз. Заказ № 1268
Номер подписан в печать по графику – 19.00
фактически – 18.30

Газета «СО» в Интернете:
http://sevosetia.ru
E-mail: gazeta@mail.ru

Отпечатано в АО «Осетия - полиграфсервис».

Адрес редакции, издателя и типографии:
362008, РСО–А, г. Владикавказ, пр. Коста, 11.

Использование материалов и клише допускается только с письменного разрешения редакции. При перепечатке ссылка на «СО» обязательна.
Редакция не вступает в переписку. Рукописи не рецензируются и не возвращаются. Объявления в газету принимаются с 10.00 до 17.00. Перерыв – с 13.00 до 14.00.